大同報

夕刊

（十二月廿三日）

發行人　衣寶田
編輯人　富彭年
印刷人　賈浮民
發行所　新京東六馬路　大同報社
印刷所
電話　編輯局　二─四七二四　營業局　二─二○九六
振替口座　新京　一七○
報費　一份　五分　一個月　壹元壹角　外埠郵費在外
廣告價　一行（五號字十二字）一次壹元

攻略杭州前哨戰

佔莫干山長安鎮更進至卅公里

【湖州廿二日電】於廿二日奪取莫干山向杭州南進中之福井先遣隊及津田、谷川兩部隊、是日正午許占領小武塘、東王塘之敵陣、仍續攻擊德清縣及武康附近之華軍中云、

【湖州廿二日電】由嘉興進擊之〇〇部隊、與鐵道部隊協力、於廿一日占領滬杭甬鐵路礁石鎮、於廿二日進出長安鎮、由東北對敵予以重壓云、

【湖州廿二日電】浙江省之一角茲又置於砲火之中、即杭州之包圍戰已於廿日開始前哨戰矣、廿日早晨由湖州出發之〇〇部隊主力之福井先遣隊、及山田(周)〇砲隊之一部、於同日正午向距湖州公十里之荻家埸前方丘陵地帶之隘路進軍中、當時該處道路左右高地之敵大部隊據掩蔽壕陣地、以爆擊砲、機槍阻止日軍前進、日方當即應戰、與福井部隊主力猛然轉爲攻勢、展開大激戰、惟因敵方築有三段構之掩蔽壕廿餘個、且有交通壕爲之連絡陣地十分堅固、故不易即據、而陷於苦戰、及午後三時、山田(周)〇砲隊開始砲擊後、敵始見大混亂、嗣福井部隊乘勢突進、施行肉搏、奪取其前衛陣地、激鬬十餘小時後已薄暮、敵陣地始完全沈默、至廿日一拂曉、福井部隊復開始掃蕩前面道路上之敵、進擊復進擊、至廿二日朝已進抵莫干山東方地區、此役敵遺棄死體百餘、槍器三而潰走云、

海州華僑歸屬新政權

【京城廿二日電】僑居黃海道海州之中國人、已與參加新政權呼應、黃海道砂里院中國人代表五十名、廿二日特協議今後態度、協議之結果決定欣然歸屬新政權下云

澈底破壞青島紗廠

【紐約廿二日電】廿二日青島發合衆社電報、述青島華軍橫暴情形及青島之防備狀況如左、

華軍破壞日本紡織工場工作、迄今尚未停止、工場宿舍亦破放火焚燒、而徹底的破壞矣、市中掠奪案件、不時發生、華方官憲會將此等犯人予以逮捕處刑、曝屍於市、再一方青島之防備愈益堅固、

華銀行年末不能算清

【大阪二十二日電】據大阪某方面所接之消息、謂自事變勃發以來、華方銀行及錢商等金融機關咸受極大之打擊、玆以年關在邇、更呈悲慘之狀態、即係自事變發生後、要求發還存款者、益趨增加、祇以存款毫無以致庫空如洗、益形枯竭、他方又因放款、不能收回、竟使年關清算大有碍難履行之勢因是現行公會定於二十八日招開會員大會、以討議善後之措置云、

蔣介石在廣東進行持久抗戰

【香港廿二日電】據確實方面之消息云、據謂蔣介石廿一日偕同宋美齡夫人與陳誠等歸抵廣東、關於廣東防衛與余漢謀吳鐵城等廣東首腦部開重要會議、聞在此會議決置主於民衆動員、使學生青年團之武裝及民衆照財力分爲各階級各決定武器購買量、依軍之幹旋、强制由外人商人購買大槍子彈、一方命各戶存食糧作持久抗戰之準備云、

佔安吉進逼孝豐

【廣德廿二日電】開始攻擊前進之野添、藤山兩部隊、以小池部隊爲先陣、於廿二日早已佔領安吉縣城、是日夕刻進逼廣德東南方約四十公里之孝豐縣城、與蟠踞附近一帶之敵軍大部隊交戰中云、

（上）范領事抵津會晤堀內總領事（下）新政府行政部掛牌

紀元二千六百年奉祝會預算決定

【東京廿二日電】紀元二千六百年奉祝會、於廿二日開理事會及常議員會、德川會長以次各理事出席、討議來年度事業費而決定之、爲主者如左、

一、柏原神宮境域敞傍山東北兩參道擴張整備費
二、神武天皇聖蹟調査保存顯彰費
三、御陵、參道、道路改良費
四、國史館建設費
五、日本文化大鑑編纂出版費

國史館及日本文化大鑑兩項名稱暫爲假稱、專門委員會近將正式決定之云、

新政府救濟事業官民一致努力進行

【北京廿二日電】關於爲水災、戰禍以及最近爲寒威所苦之華北難民之救濟事業、由臨時政府災區救濟部及官民之協力一致着着舉其效果、玆將北京一地之救濟情形列左、

一、北京社會局經辦之施粥每日耗米十石、連日已賑救約五千之難民、
一、社會局經辦之溫床由午後四時至翌日午前八時連日收容五百餘人
一、紅卍字會、日華佛教團體慈善聯合會等所經辦之各施粥所、每日平均救濟三萬難民、
一、北京女子青年會向各戶勸捐舊衣分配貧困兒童
一、北京銀行公會於北京地方維持會解消時捐贈八百元救濟難民、

此外華北農業合作社、華洋義賑會、理教聯合會、清眞寺等亦以同一步調、從事難民之救濟、太原、石家莊保定以及在其他各處散在之美、法、英各國人所經營之天主教會等宗教團體、均分別救濟地方之難民、以協助皇軍維持治安、有顯著之貢獻、各方面頗予以好感、由上述情形觀之、華北當前最困難事業之難民救濟事業、因官民之深切理解、在宗教、慈善團體積極的援助下順利進行、並盼日本朝野積極的支援云、

新政府第一船入大阪港

【大阪廿三日電】中華民國臨時政府之五色旗第一船廿二日朝進大阪港　該惠昌號(一九　七噸)滿載鐵材、雜貨、停於日滿倉庫埠頭、

暴戾手段！愈出愈毒

華軍竟命令準備全焚廣州

【香港廿二日電】廣東市民不安乃因華方官軍抗戰準備愈益盛旺、共備戰愈爲深切則人民愈盛傳流言蜚語、民衆亦益形戰戰兢兢、廣東軍當局對市民嚴重命令謂、廣東至最後不得已時決將家屋食糧品全部焚燒、均預備煤油、以出乎全市一舉將化歸灰燼之作戰、因此項暴虐非道之命令、惹起市內瀰漫怨嗟之聲云、

美海軍演習明春三月舉行

【洛杉磯廿二日電】據美國海軍當局發表、美海軍一九三八年大演習、自明年三月十四日至四月卅日、在北太平洋水域舉行、全艦隊約一星期間集結香檀島眞珠灣云

地中海情勢

不許英國增艦

【巴黎廿二日電】盛傳與極東增艦問題相聯、關於地中海之防衛、英法兩國會爲重大協議、但歐洲外交評論界泰斗巴黎回聲報外報部長皮爾吉那克、乃否認英法協議之說、經於廿一日、發表如左之見解、所傳英國政府曾與法國政府相約、如英國政府抽調地中海之海軍力一部、增派艦隊於極東方面時、法國即代英國、單獨擔任保護地中海上之法國、及英國之權益云云、殊非事實查駐法裴浦斯英國大使、於廿日訪狄爾伯斯外相時亦未曾提及此問題、假使法國艦隊單獨行動、則法意兩國間之衝突、必將急激增加、連日發生不幸事件、且因西班牙內亂不如意進展而痛心之莫索里尼首相、將以此爲好機、復露其本來之面目積極干涉云、

深町醫院

內科・外科
皮膚科・性病科
產婦人科
耳鼻咽喉科
X線物療科
隨意入院
窮人免費

醫學博士　深町穗積
三四一二
新京七馬路電(三)六六六八
五一六三

法航空相洩露英法空軍協定

【巴黎廿一日電】最近在倫敦締結之空軍提携之英法協定、其內容如何、一般頗有種種揣摩臆測、聞法國航空部長尼艾可得氏、已洩其中之一二、茲像如左、法國空軍、近將保有第一線軍用機一千六百八十架、一方英國、本年內整備四千五百架之軍用機云云、

英極東增艦問題

昨閣議決定中止

【倫敦廿二日電】對日華問題英方決定其態度之閣議、於廿二日午前十一時十五分張伯倫首相司會下開會、亘於約四小時半、關於極東全般問題、以各觀法愼重加以討議、尤其就極東增艦問題、相當深刻交換意見、竟決定向極東暫停派遣軍艦、並在極東如發生緊急事態必要時、再應付其事態、又議決聖誕節休假期間、各閣僚均留在倫敦以資應付時局云、

閣議事情

【倫敦廿二日電】就英國閣議昨決定中止向極東增遣一部軍艦事情、據哈瓦斯社倫敦支局電訊、爲權威消息通靈者所傳消息如左、英國向極東如欲增遣軍艦時、其勢力須要應付新事態以得防止上所需之大艦隊、然極東之事態、尚未至如此緊迫、故英方並無在地中海減少警備力而增艦之必要、英政府現在應對如左列各項再加以注意即

一、對日方答覆須予以期待如其答覆有不滿足之時再應向日抗議
一、英須測定美方對日態度美方最近兩三日間之態度已有相當變化、故更要注視云、

英下院討論華南商權

【倫敦廿二日電】英國下院於廿二日、艾敦外相與勞働黨議員間、自由黨曼巴及保守黨議員間、討論極東問題其時艾敦答述如左　對在華南英方商業上之權益盡力期確保、一切設法對付之、故政府對華南特別加以注意、但現在尚未接到向各位應加說明之消息海關問題、日英間順利進行、在滬英方租地權之變更等息仍未接到云云、

蘇聯黑海艦隊密向海參崴

【倫敦廿一日電】據傳蘇聯爲備日華事變及極東情勢之惡化、頻行强化極東之軍備近更有實行極東空軍海軍大規模增强之風說、更據美國聯合通信社之消息、則謂蘇聯黑海艦隊所屬之戰鬪艦一隻巡洋艦一隻、驅逐艦數隻及潛水艦二十隻、最近秘密向海參崴進航、其莫斯科及基輔空軍之一部亦經西伯利亞而分布於極東國境地帶云

北冰洋「不凍港」蘇聯建要塞

【敦賀廿二日電】蘇聯爲造其北冰洋唯一不凍港木爾曼斯克爲規模廣大之要塞、目下正以數千勞働者、晝夜兼行　大事構築中、其事敦賀已有情報、其要塞完成後、蓋蘇聯或以其波羅地艦隊之根據地、由現在之布除斯巴得移至該木爾曼斯克、其在列寧革蘭通木爾曼斯克間、設有四十一處軍用飛行場、且值此極東事態重大之際、彼又築新要塞、頗値注目云

日本航空會社優待五輪選手

【東京廿二日電】歐林比克東洋大會組織委員會、爲與各國參加大會之選手及役員等謀方便計、特向鐵道、汽船、航空等交通機關、要求減低車費等、故日本航空輸送株式會社、對于持有組織委員會發行之特別旅券者、決按定價減低三成云、

日章
複寫紙

慰勞！前線之正月餅

【東京電】在此酷寒之際、在華北及江南努力於聖戰之皇軍將兵、亦於戰捷之歡呼聲中、於異鄉迎此新年、會支持糧道戰線自事變發生以來、繼續不眠不休之活動、陸軍糧秣本廠方面、爲激勵前線將士、使其同享戰捷之下嘗受寅年之風味起見、經由該廠研究課長中島少佐之熱心、製成多數的新式正月餅、向全將士每人發送三日分、此外並由鄉土購買多數酒菓子、充作副食品、計達四百餘種之多云、

樺甸縣公署啓事

凡持有本縣境內土地執據未經換照者統限於康德四年十二月末日以前依左記書式塡報來縣以資審核而憑換照幸勿自悞

縣發執據持有者申告書式

一、據別　（縣據）
二、執據收執者住所　姓名
三、土地坐落　執據載土地總面積
四、領執據時升科面積　升科經費
五、升科前(原照)之土地面積　執據後給年月日
六、△地稅納否　△納稅面積
七、△現在執據持有者住所　△姓名
八、執據持有者取者事由

注意△印者按申報人現狀塡註　其餘按執我記塡註

緊要聲明

敝人顧潤環於大同二年八月一日曾受張恒星君委託保管本人領名中則土地十八畝下則六十六畝及張全祺領名中則十二畝下則十七畝坐落瀋陽縣六區利國村造化屯汪牛屯村等處不動產土地計六段共壹百七十三畝即將該土地執照共九件並課賦糧領均交與敝人收執立有委託書爲證適値本縣地籍整理之際敝人持該土地執照前往該村公所以備呈驗行至途中因一時不愼將該土地執照九件完全丟失備存糧領除登報聲明作廢外呈請瀋陽縣公署備案補發新照倘該土地執照不論落於何人之手概作無效恐未週知特此登報聲明

被委託人顧潤環謹啓

遺失聲明

啓者敝人於康德四年十一月九日午前零時五十分許在吉林站構內不愼遺失左開書類及物品特此聲明

計開

一、郭景春名下土地執照計地四十七垧坐落五常縣山河屯保三個頂子甲傳船口屯東至溝西至溝南至李姓北至傅姓　荒
二、借用證書　滿蒙會社　戴姓
　一、額面參千圓整、二、利息、日息四分整
　三、起債日期　康德四年六月十八日
　四、還債期限　康德五年一月十八日
　五、抵押物　右開四十七垧土地
　六、抵押物提供者　郭景春
　七、債務者　李喜寅、賈殿雲
　八、債權者　柳海昌
三、鄭海鵬名下賦子五一五號契稅執照一張坐落舒蘭縣大北保永安川甲溝家崴子屯一段十四垧五畝東至劉姓南至鄭姓西至河心北至段姓又閏字二七八號契稅執照一張計地一段十五垧東至劉姓西至老店東道老店前邊溝子
四、柳海昌木質圖章一枚及桂成株式會社長之印木質圖章一枚
五、土地買契(白契)四張納稅證書四張及其他書類

吉林市七經路十五號　聲明人　柳冕馨啓

改組公司開幕公告

啓者本公司改組股份有限公司全部程序業經依法完成所有舊日商號「亞洲染廠」名稱及營業定於本年十二月三十一日實行結束作爲停業定於康德五年一月一日依照法人營業程序更新開業關於舊日未結事項仍由改組成立之公司繼續處理以清責任除呈報並通知外合將本公司成立之綱要公告於左

一、公司名稱　亞洲實業染廠股份有限公司
二、營業所在地　本店新京特別市西二道街門牌十六號
三、所營事業　棉布染色批發零售並代理事業
四、股份總額　國幣拾萬圓整定爲貳千股
五、每股金額　國幣伍拾圓先繳二分之一
六、解散事由　自登記之日起存立期間爲三十年
七、公告方法　除用專函通知外並揭載於新京發刊大同報
八、董事之姓名　董事長　袁育生　董事　曲德亭　董事　翁子麟　董事　王亞眞　董事　宋作濤
九、監察人姓名　監察人　程伯鈞　監察人　王玉文
十、經濟部指令許可設立日期　康德四年十月十三日
十一、登記日期　康德四年十二月三日
十二、公司更新開業日期　康德五年一月一日

新京亞洲實業染廠股份有限公司
右代理人新京永長路古賀光豐事務所

失照聲明作廢

領名	坐落	地目	面積	東至 西至	南至 北至	失照號碼	失照年月	失照原因
崔彥伶	祿馬山南河套	熟地	二晌五〇	本界	本界	龍照	大同元年七月	匪搶
朱寶鈞	墨字五井	同	三六晌〇〇	劉志貴 本界	郭長清 牟長山	土地執照	同	同
才文山	正藍旗十二井河套	同	二晌〇〇	高明義 本界	宋鈞 吳子謙	同	同	埋燬
魏永春	二行五井城基餘荒	原領	三晌〇〇	夏俊 王芳發	大界 城基	龍照	大同元年八月	事變
果德祿	敏字十五井	荒地	五晌〇〇	買主	王明軒 買主	土地執照	同	同
國占山	寬字十三井	熟地	一五四晌八〇	大界 水溝	官道 張祿	買契執照	同	丟失
鄭振生	海倫縣城民字四區	街基	一二丈〇〇	于姓 徐	張鐘蘭 李子孝	信票	同	匪搶
韓殿選	乾字八行頭井	熟地	一〇〇〇晌〇〇	河套 萬國斌	何萬春 張毓潔	土地執照	同	同
耿玉寬	乾字四行五井	同	五晌八五	玉昌 耿喜春	大界 謝萬吉	地租執照	民國三年十月	火燒
同	同	同	二晌五六	同	大道	同	同	同

右記失照自登報日起滿三個月時無聲請異議者不論落於何人之手均認爲無效特此聲明

海倫縣長代理參事官松村三次

失照作廢

鄙人領名餘信字一五四號地照一張計下等山荒地九十三晌六畝坐落醴泉三區樂郊堡于事變時遺失特此登報作廢

醴泉縣高登壽啓

遺失典契聲明作廢

啓者海倫東市場東海樓鴉片零賣所典當孫榮柏名下之房當價一千二百元典契字據遺失特此聲明作廢

經理劉桐軒啓

失照聲明

鄙有部照一張計地四七垧八坐落舒蘭八岔嶺　東至河　西至高　南至馬　北至周　照被胡匪焚毀登報聲明

[illegible]發啓

地照火焚聲明

敝人溫明置買熟地一段原買戶管三張後加淸附大照三張計地貳百七拾畝零一分(一)下則五十六畝一分(二)下則四十四畝(三)下則五十畝(四)淸附照城則五十畝一張(五)淸附城則五十畝照一張(六)淸附城則三十畝照一張坐落松樹溝村略棒嶺管界四至東至趙貞西至張喜南至王永祿北至王振江號碼記意不淸情因大同元年六月間刀匪變亂民將房院被匪焚燬此照與戶管在內一併火燒無存今呈請輝南縣公署補發新照外特此登報聲明週知

業主溫明謹啓

地照火焚聲明

敝人楊茂儒領名熟地一段大照一張計下則地三十二畝坐落松樹溝村略棒嶺管界四至東至張德富西至張德富南至張德富北至宋寶賢號碼記意不淸情因大同元年六月間刀匪變亂民將此照火焚無存今呈請輝南縣公署補發新照外特此登報聲明週知

業主楊茂儒啓

失照聲明作廢

敝先人趙永財領名熟地一段大照兩張計地四十畝下則二十八畝一張城則十二畝一張坐落松樹溝村略棒嶺管界四至東至朱長林西至溫明南至周廣恩北至張萬忠號碼記意不淸情因大同元年六月間刀匪變亂民將此照完全丟失至今永未現今呈請輝南縣公署補發新照外不論照落何人手存概作廢紙無效特此登報聲明週知

業主趙貞謹啓

失照聲明作廢

敝人閻喜文置買戶管一張計地中則十畝更名稅契多年坐落松樹溝村管界四至東至周廣恩分水嶺西至樓街村分水嶺南至樓街村分水嶺北至王永祿號碼記意不淸情因大同元年六月間刀匪變亂民將此戶管丟失至今永未出現今呈請輝南縣公署補發新戶管外不論戶管落在何人手存概作廢紙無效特此登報聲明週知

業主閻喜文啓

首都警廳全體總動員
實施特別演習
于總監指揮下獲得良好成績

首都警察廳於廿二日下午十時遽聚該管全職員一千七百名、于總監指揮之下、迄廿三日上午二時、在管內施行非常警戒、作特別召集演習、各員在嚴寒之下、認眞作去、實獲良好成績云、

市街地清掃法 二十三日公佈

前於十三日國務院會議通過之市街地清掃法、業經參議府之諮詢、廿三日公佈如左、

市街地清掃法

第一條　新京特別市、市與民生部大臣所指定之街、應依本法所定、清掃其區域內之汚物、保持土地之清潔、

第二條　居住於前條之區域內者、及所有占有使用或管理該區域內之土地房屋其他之工作物者、應依新京特別市長、市長或街長與所轄警察官署之指示清掃蒐集其居住所有、占有、使用與管理之土地房屋其他工作物及其地前道路之汚物

第三條　新京特別市、市或街、應依前條、清掃處分清掃義務者所蒐集之汚物與其他之汚物

依前項規定處分汚物所得之收入、得爲新京特別市市或街之所得、

第四條　新京特別市、市或街因依第二條及前條第一項規定清掃處分汚物、得照命令所定、由第二條所規定之清掃義務者徵收手數費或使用費

附則

本法自公佈之日施行

郵務司規定各郵政局
年末延長辦公

郵務司因年末各郵政局之事務輻輳、經考慮規定左記各郵政局、限於二十六日起該日雖爲星期日、仍照常辦公、自午前九時至午後四時止、滙兌、貯金、現金、事務辦理、於廿九日、卅日、卅一日之三日間、對辦理時間延至午後六時止

新京、吉林、圖們、四平街、公主嶺、開原、龍井延吉、琿春、洮南、敦化洮安各郵政局、

哈爾濱各官衙 自二十八日起 一律放假度歲

因旬日後即屆新年、哈爾濱市滿日主要官公衙之總領事館、鐵道局、省公署、市公署、均定自二十八日起一律放假度歲、但滿洲國方面各機關、則定自二十八日午後一時起、一律放假度歲、並由所屬長官、作對於時局之訓示、藉以喚起自肅自戒之精神云、

鳳城境內匪團 被討伐隊擊退

田上鳳城警務科長爲隊長之討伐隊於本月十一日以來在縣下第四區方面探查中、廿日接匪首趙慶吉、韋五龍之合流匪約卅餘、於第四區寶山村石頭溝附近、潛伏中之情報、第四區駐屯第三隊急遽出動、同日午後十一時半與匪團遭遇、激戰二小時間之後與敵大打擊而擊退之、匪之損害射殺五、負傷一、鹵獲小槍三、我警長李生有警士戴玉英兩氏壯烈戰死云

【寫眞】張司令官、石部隊長晋宮奏陳軍狀

滿洲發明協會 在哈開座談會

滿洲發明協會、前曾在新京奉天、大連等之主要都市開催講演會、關於發明思想普及上收多大之成果、於廿二日午前十時在哈爾濱馬迭爾開催座談會、同會名譽會長呂產業部大臣代理理事長高橋康順氏對功績顯著之會員授與褒狀後即入座談對種種發明思想、互相交換意見

結城書記官 榮轉紐育領事

結城司郎次大使館書記官於昭和十年之春到任以來、擔任經濟關係事項、遂與關東軍、滿洲國當局緊密連絡在治外法權撤廢後滿洲國五年計畫、以明晳之頭腦而從中活躍、頗立多大之功績、今次榮轉紐育領事、定於廿四日午前十時由新京出發就赴任之途云、

滿洲美術展覽會 明年五月開幕

滿日文化協會、於本年五月會開第一屆宣詔紀念美術展覽會、頗獲好評、爾後鑑於我國美術會發展、擬移管之於民生部以爲圖展、双方進行磋商、於廿二日民生部皆川敎育司長與滿日文化協會杉村主事經商妥協、該會名改稱爲『滿洲美術展覽會』玆決定期於來年陽春五月、在國都盛大開幕、聞該會期間爲自五月二日至十一日十日間、分別一部(東洋畫)二部(西洋畫)三部(彫刻、工藝)四部(書道)四部、可較日本文展、爲使在發展期之我國美術向上、至有權威之標準云、

龍井施行 年末警戒

龍井警察署　鑒於當玆歲暮期中、街市秩序自較平時繁鬧、如不妥加維護、隕越堪虞、爰自十五日起開始實施年末戒備、同時並喚起市民之呼應、以徹兩全云、

擾亂錦州熱河兩省之
孫玉匪首被捕

山海關警察署、近於山海關南門外滿人浴池海平池逮捕一擧動可疑之滿人、繼續嚴訊之結果、至十六日、判明伊即爲曾率部下數千擾亂錦州、熱河省之匪首孫玉孫因日滿軍猛烈追擊、無立足處、故今秋潛入山海關、匿於前記海平池、至斯惡貫滿盈而被逮捕云、

中央日語校 高級班卒業

市內二道河子中央日語學校自創設已二載玆者該校高級班生三十名、於日昨擧行卒業式並證書授與、同時並對優等生贈與獎品、又該學院生凡無力陞學、而成績優良者均爲其介紹職業、聞此次畢業生已被郵政管理局及中銀方面採用若干云、

協和奉天市本部會議決
明年體育節目

協和會奉天市本部主辦關於來年度體育節目商議會、於廿一日下午四時、假大和旅館開會、由市本部、醫科大學、體育聯盟、省署、青年學校等出席、擬定建國體操大會(五月二日七月廿五日、九月十五日、十一月三日)卓球大會(二月十九、廿日)全市民滑氷祭(二月一日)陸上競技大會(五月十六日)奉天市民祭(五月一日)排球大會(六月廿二日)網球大會(七月十六十七日)全奉天水上大會(八月廿一日)籠球大會(十月二日)野球大會(九月十、十一十七、十八日)角力大會(六月五日)實業械攪球試合(十一月三日)武道大會(十一月廿日)阿式足球大會(十月十九日)

范行政處長 來社訪問

新京特別市新任行政處長范垂紳氏、於廿三日來社致新任詞云、

大同報社廣告部　電話二一一二〇九六

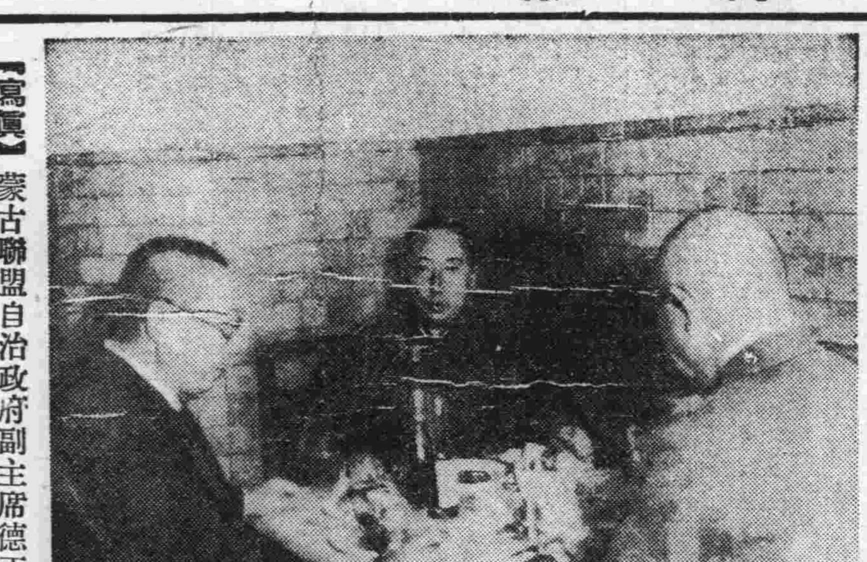

【寫眞】蒙古聯盟自治政府副主席德王一行於二十二日朝乘飛機到奉下揚大和旅館(上)中德王右松井〇〇隊長左金井最高顧問(下)爲蒙疆訪滿使節卓特巴扎布一行

公證手數費規則(下) 業已勅令公佈

第十三條　就左列事項之證書作成之手數費從第二條區別依其二分之一之比例

一、承認、許可及同意、

二、當事人雙方不履行之契約之解除、

三、遺囑之全部或一部之取消、

第十四條　在就法律行爲作成公正證書之法院、就其法律行爲〆補充或更正作成證書者、共手數費依前條之例、

第十五條　就法律行爲之證書作成之手數費證書之紙數超過四枚者、就超過部分每一枚加二角、但雖未滿一枚者仍爲一枚、

第十六條　就非法律行爲之事實之證書作成之手數費除另有規定者外、就其事實之實驗及證書之作成、所需之時間一小時爲一圓但超過一小時者、每一小時加五角、

前項時間雖未滿一小時者仍爲一小時

第十七條　關於株主總會其他之集會、決議之證書作成之手數費、依前條之例

第十八條　就法律行爲及與此牽連之事實、一併作成證書者、非手數費依第十六條之例但其額數少於僅就法律行爲之證書作成之手數費之額數者依其多額

第十九條　就數箇之事實作成證書、而共事實係牽連者、就手數費額數之算定爲一箇事實、

第二十條　委任狀或領受書作成之手數費爲五角第十六條第一項但書及第二項之規定、於前項情形準用之、

第二十一條　於公正證書之原本附記、已有淸償或契約解除之手數費爲一圓

第二十二條　會社定欵之認證之手數費、按會社之資本額從左列之區別

一　十萬圓以下　五圓

二　五十萬圓以下　十圓

三　一百萬圓以下　十五圓

四　五百萬圓以下　二十圓

五　超過五百萬圓者、每增一百萬圓、或共零數加收五圓、

第二十三條　除前條情形外認證之手數費爲證書作成之手數費二分之一、

第二十四條　就交付證書之正本或謄本或附屬書類謄本之手數費、每一枚爲一角五分、但於公證法第三十八條第一項之情形、每一枚爲一角、

第二十五條　第十五條但書之規定於前項情形準用之、

第二十五條　就閱覽證書之原本或附屬書類之手數費每一回爲一角、

第二十六條　就未定手數費之事項依與最類似之事項同一之手數費

第二十七條　手數費須以收入印紙貼附於繳納書繳納之、

第二十八條　有數人之聲請人者、各聲請人連帶負擔繳納手數費之義務、

第二十九條　法院對於聲請人、得命預納手數費之概算額、

聲請人不爲前項預納者、法院得拒絕共聲請、

第三十條　聲請人不爲手數費之繳納者、法院得拒絕付與公正證書之正本或謄本、

附　則

本令自公證法施行之日施行

福昭創業紀 (153)

儒丐 著　廖經世 畫

第十九回　失四城阿敏被罪　鑄大砲將作留名

阿敏讀罷敕諭。又見增派杜度率領官兵前來駐守。他不以爲這是太宗重視降城。策出萬全。反倒疑心太宗信任不專。誠心與他爲難。因此益發怨望。不理軍務。又遷怒降官說。他們心懷叵測。沒事便罷如果有明兵來侵。一個不留。只顧他一人威福自恣不體上意。却不想弄得人心益形不安。大有一觸即發之勢。情形如此。消息那有不外露的。明督師孫承宗。早已命令各地援軍。相機收復永平四城。夏五月明華州監軍道張春。四川監紀官邱禾嘉。錦州總兵祖大壽。山西總兵馬世龍。山東總兵楊紹基。副將祖大樂。祖可法。張洪謨。劉天祿。曹恭誠。孟琡等。統領援兵。合圍灤州。幾次猛攻。已及壕內領兵大臣納穆泰。圖爾格。湯古岱等。各立汛地。分兵拒守。並選精銳。繞城轉戰。屢敗明兵。驅之壕外。敵變計獨攻納穆泰汛地。縱火焚其城樓。一人執纛。方攀梯登城。鑲白旗兵阿玉什執斬之。並奪其纛。明兵稍却。時貝勒阿敏碩託等。聞灤州被圍。遣總兵官巴篤里。僅率一二百人往援。乘夜越敵營入城。以故內外夾攻擊之勢不成。敵攻益力。發紅夷砲。擊壞城垛。樓櫟皆焚。納穆泰等。度不能支。夜突圍走永平。會天雨。道路泥濘。不能結陣退。或三十人。或二十人。紛投永平。共無馬及創病者。多被明兵所截殺。共四百餘人。此時阿敏已盡。收遷安縣官兵及居民入永平城。聞灤州已失不思所以戰守抵備。益遷怒永平降官。謂其通敵獻計。否則明兵決不敢來。固然明兵於創敗之餘。不敢復言戰。但是祖大壽所部寧錦之兵。依然駐屯關內外。又有孫承宗爲之收聚鼓舞。仍爲勁敵。阿敏如先存戒心。連合四城。互爲應援。戰雖不能盡殲敵衆。而保衛四城。以待秋末期。內外夾擊關門。固不失上計也。惜阿敏見不及此。惟知以嚴法立威。重傷降人心。又不設備。失去聯絡。奸人乘之。潛引敵兵。使孫承宗儌倖成此大功。阿敏之罪誠不可赦矣。却說灤州失陷後。永平城內。益發人心慌慌。大有岌岌不保之勢。阿敏不思鎭壓。反說外敵之來。人民之亂。皆爲降官等從中作祟。遂盡執巡撫白養粹。知府張養初。大僕寺卿陳王廷。行人司崔及第。主事白養元。知縣白珩。掌印官陳清華。王業宏。陳元美。參將羅墀。都司高攀桂等。殺以洩憤。乘夜棄了永平城。出冷口而還。瀕行並令鎭守遵化諸將。亦皆棄城引衆還。可憐永平四城爲太宗行師四月所收得。將留以備打通關門之用。不想被阿敏棄於一朝。消息傳至瀋陽。太宗震怒。因御殿召集貝勒大臣及衆官而論之曰。前出兵時。每備禦下甲兵或二十人。或十五人。毁明國堅固邊墻。長驅直人。拔其堅城。彼所號天下雄兵。在在摧敗。及天以遵化、永平、灤州、遷安與我。隨令每備禦撥護軍三名。甲兵二十名。駐守其地。兵數較前更多。特命貝勒阿敏、碩託。及衆大臣爲之統率。乃因灤州被明兵攻破。擧天所與之四城盡棄之率衆遍歸。此皆貝勒不盡忠爲國。諸臣復各顧其私故至此耳。夏六月。自永平退歸之將領官兵、陸續歸來。太宗詔許士卒入城。共貝勒大臣以及小將佐在十五里以外候訊。

遼東飯店新張預告

衣食住爲人生三大要素我國人士向極講求敝店爲滿足需要起見特在新京祝町四丁目十八番地建築二層樓房裝飾堂皇設備富麗乃現代化之惟一飯店今擇於本月二十六日開幕請駕光臨方知言之不謬也玆將優點陳述於後

一、地點適宜　交通便利
一、房屋寬敞　淸鮮空氣
一、包辦酒席　價格克己
一、大小宴會　小酌經濟
一、廚師專門　味道無比

新京祝町四丁目十八番地　電話(3)六四九四番

遼東飯店啓

政府特許專賣品
招募各縣分店長

啓者本社爲擴充營業並便利起見於全滿洲國境內每市縣招設分店各一處(計一家專賣)

一、營業科目　化學紙製滿洲國小學專用各種文簿及其他一切必需用品等(另備品名表詳載)
一、資格　對於商營素富經驗並思想純潔者爲適宜
一、待遇　除依由本社最廉批發價目內再提予分店百分之十五成外另有補助費每月十五元至二十元支給
一、特點　本專賣品事業何商家可能經營或作專業或作爲副業均於適當並將來商塲競爭地位最有大希望之高尚事業勿失良機

有志承辦某縣分店者須早速先指定何縣並附二分郵票二枚詳細簡章即行寄上

滿洲國關東州總發賣元　教育事業合資會社
事務所　新京市永長路福祿街壹

招生

招生數目　約四〇人
性別　專收滿洲國女性
年齡　十七歲以上三十歲以下
學科類　日語、修身產科、解剖、生理、看護藥科、手術
卒業　二年
教授時間　每星期三六小時
開學　康德五年二月
入學資格　高小卒業或有同等以上學力者
入學試驗　國文、算術、口試(常識問答)一月廿日至廿一日行之
報名手續　交驗畢業證書二寸最近免冠照片及報名費國幣一元
報名期　康德五年一月十六日截止
宿舍　本校備有宿舍
待遇　卒業後負責介紹醫院充任助產士
注意事項　函索簡章附郵票四分空函不覆

營口助產士講習所　校址營口市小車行南　電話九一番

包治目疾瘡症不愈退錢

家傳秘方對於目疾雲蒙昏花及各種危險雜症管保好的如常並各種瘰疬疔毒危險惡瘡手到病除

白鬚老醫徐濟東啓　新京興運路宮內府前濟生堂

消遣解悶　家庭必備

貨品充足　歡迎惠購

唱機每只由十元起碼

唱片每張由八角起碼

(特點)

本行售出唱機一概保險發生障碍無料修理

保險之物發生破壞必須配換材料共料金特別從廉

本行專門經售唱機經驗豐富采備精良比來不同兼能代修各種唱機代理百代、蓓開、勝利、麗歌、國樂、寶利、双龍、寶塔、高亭、榮利、各種唱片莫不應有俱備、歡迎參觀試聽釆購竭誠以待

(外埠函購更所歡迎貨色代選信用擔保郵寄手續代辦完善)

新京市大馬路　愼昌鐘表眼鏡行啓　電話(長)二一一九〇番　振替　新京八一五番

感謝治愈肺病吐血咳嗽

啓者敝人徐張氏宅住奉天三經路患吐血咳嗽四年有餘經年治療毫未見效每年夏輕冬重於去年因氣火而致咳嗽加重日夜連綿咳嗽不止痰中帶血有時吐血夜不能眠手脚發燒有時身出冷汗頭昏目玄面黃肌瘦稍一行動氣喘心跳嗣後不能勤轉臥牀不起飲食無味多方用藥不見功效眼看無法可救幸經友人介紹言說國瑞藥店止嗽益壽丹能治多年肺病咳嗽遂購來兩盒以爲試用不料想服下果見奇效痰即見少夜能安眠於是連購數盒照方服用將我所有咯痰吐血之症眞就好了現在飲食倍增體壯如昔此種丹藥眞是效力如神世界罕有將我數年之沉痾霍然好了比如苦海登岸一般無恩可報僅將自己臨時好病的像片登於報傳名略表感謝之意再爲介紹男女同胞有患肺病咳嗽醫藥無效者請急服此藥早除痛苦外埠購藥請寄信國瑞藥店即安

國瑞藥店開設奉天小北城門外西頭電車路道北

感謝人　徐張氏謹啓

新華旅社廣告

出租月房·特別大減價·

新式四層大樓　房間雅潔寬敞
仕商臨時宿泊　房價格外從廉

新京頭道溝吉野町三丁目　電話(3)二八三三番

各種成衣

東興號 呢絨洋服 貨店

新到歐美呢絨定做洋服大氅協和服手工精巧價値低廉並備有各種成衣以備諸君選擇

洋服　協和服
大氅　學生服
各種皮領子及洋服附屬品

新京大馬路四馬路北　電話二一五一三三

哈爾濱漢醫學研究會月刊

整理改進漢醫學術之刊物……

每月出版一次　精裝一厚冊
每冊定價國幣三角全年定價三元郵費在內
郵票十足通用　空函恕不答覆

哈爾濱正陽十四道街路北
哈爾濱漢醫研究會

執照作廢

楊馨山於民國十七年價領東夾荒未字十三十四十五子字二百三十五二百三十六計五號地因事變將執照丟失除呈請双山縣立案外無論落於任何國人之手概作廢紙特此聲明

楊馨山

吉林專刊

李銘書題

第二八五號
吉林文社
吉林市北大街一七二號
電話三二一八番

省署招集關係人員會議 指示產業開發之方針

吉林省公署實業廳、爲檢討本年產業開發之實跡、及說明來年度施政之方針、故於本月二十二日上午九時半起始、以二日間之會期、在該署第一會議室、招集管下各縣、模範農事試驗場長、縣技士、農事合作社董事、畜產技士等、約百名一同蒞吉開會、當開會伊始、首由省方說明新年度省之產業開發方針、繼由列席之各縣人員報告管下情況、次日則指示左列諸般事項、以喚起各縣之注意

一、關於新商工公會法案

二、關於農產開發五個年計劃中之第二年度計劃並五年度縣立模範農場事業法案

三、關於合作社之事業方針及預算編成方針

四、關於五年度畜產獎勵施設方針

五、關於五年度增產種籽配給事項

最後殿以長春以次九縣、農事合作社所營事項報告、並質疑懇談、遂於定時會畢、而告閉幕云、

教廳令工業學校 測繪附屬機關平面圖

吉林省公署教育廳、爲明瞭管下各教育機關之所在地及建築情形起見、故特令飭省立工業學校、測繪平面圖因之該校派遣土木科二年級全體學生、分赴一中、二中女中、女師、吉師、農業、吉工、省立圖書館、及民衆教育館等處測量、以俟繪訖當即報廳云、

吉林鄉村流傳故事 笑話、謎語、歌謠集(二)

教育廳禮教科蒐編中

咬住、兩下格鬪、各不相下、孫某醒、見二愛如此、挨情度理、知丈黃爲護入而爭、大青爲害已而鬪也、俗語有云、干恩萬恩交不透狼心、金有銀有莫若養隻愛狗信哉斯言也、孫某遂斃狼於途而歸、

葫蘆

母子二人度日、母瞽、子以拾柴爲生、一日拾柴在山上揀一小葫蘆而歸、母不知也、一日歸來遲、有人爲母供飯、及子歸母告以故、翌日子故歸遲、並於窗隙暗窺之、見有人自葫蘆中出、旋即化爲美婦、子躍入室執之、婦即首曰上帝因汝勤儉、又事母至孝故令吾爲君妻、代爾事母、君其勿怪子釋之、乃爲夫婦、後母死、婦亦去不知所終、

鯉魚報恩

有一人持活鯉魚送禮、被一慈善人看見、把鯉魚購買放生、嗣後鯉魚給善人託示(夢)云、若見你門首石獅子眼紅、必發洪水、宜看而防止、及覺乃是一夢、善人遂造大船一支、以防洪水、後果見石獅眼紅、未幾洪水氾濫、不意家族及隣人將船乘滿、無載善人餘地、致善人幾乎葬魚鼈之腹、未幾而放生之鯉魚前來、用身將善人駄送水邊、而善人登山得免於禍、

秦檜夫婦

清道光時、沅芸台先生、自剿平海賊蔡牽、他將那些捕獲來的兵器、鑄成秦檜和他的妻子王氏的鐵像、跪在岳武穆王廟前、有個好事的就做一付對子、極合他夫妻二人後悔的口氣、一個掛在秦檜頸上是『唉!僕本喪心有賢妻何至若是』、那一個在王氏的頸上是『啐!婦雖長舌非老賊不到今朝』、有人見了、說在中國西湖果有此事呢、

煤毒可畏! 警廳曉諭市民 務須嚴加預防

吉林警察廳、鑑於際此隆冬、天寒地冷、溯風砭骨、一般商號住戶、均皆燃爐取暖以禦嚴寒、但如於夜間添煤過多、室內空氣再不流通、則睡熟之後、煤烟四溢、薰人昏迷、殊感危險、因之該廳刻特通令管下各派出所、曉諭市民、對於煤氣、嚴加注意以免使人窒息而重衛生

民衆教育館 開設氷場隨意入內

我國肇建以來、對於體育之提倡、不遺餘力、因之各種運動、均有良好之成績尤其冬季之滑氷、現已風行全國、吉垣亦不落後、故今冬市內各機關學校等、咸關設氷場、每當工作之餘、夕陽銜山、或新月初昇之際、則銀盤之上、刀光人影、飛舞旋轉、興趣盎然、吉林省立民衆教育館、爲提倡冬季戶外運動起見、故現於該館後側、關設公共滑冰場一處、業已修竣、於月二十日起始開放、任市民隨意入場、免費使用、嗜好此項運動者、當必欣然前往一試云、

松江封結堅實 交通暢行無阻

因冬雪已降、路上積雪數寸光滑平坦似鏡、並兼天氣酷寒、松花江未封完善之處現均凍結堅實、故路陸及冰上交通、均大感便利、現下四鄉農民、多利用農閑時期、以爬犂載運枝柴、或特產粮石等、來吉銷售、因之東西兩關柴火市、顯現繁華、頗爲熱鬧、枝柴價格、亦日漸低落云、

又訊近因松江封固、交通暢行、上遊爬犂、已多數來吉、以載運元豆雜粉居多、來往聯絡於途、久告不通之江道、驟添幾多之繁榮云

市署開勞動會議 辦理方法不日即公佈

吉林市公署、基於中央頒行之資源調查法、故擬於全市實施勞働調查、並勞働者戶口之整理、自本月初起至月末、已着手製做調查簿、頃者該署爲研究進行調查之方策、故於日昨招集各關係方面參集之下按預定辦理計劃、再開會加以愼密之考查以免屆時發生遺憾、至關其辦理方法、近日即當公表云

稅局派遣職員 分赴市鄉各地

吉林稅捐局、茲以年關臨邇、對於康德四年度之結算稅收、急應辦理、以符定章、故凡所屬各分局分所、與市內商號欠稅不繳者、以及已告荒閉之商店、無力繳納稅款者、並關於沒收財物等事項、均須加以處理、因之該局現特派直稅課稅佐多名、分赴城鄉各地、辦理沒收品等項事務、以便明正拍賣云

已誥誡司機人 免去交通事故

吉林警察廳保安科、近因降雪地滑、致屢次發生交通事故、尤以汽車撞禍最多、窺其原因、大半因司機人不愼而生之過失、因是乃於日昨對全市滿日司機人、加以嚴重之語誡、務須聽從交通警察之指揮、於市內行駛、速率不得超過規定、遇有拐角時、宜鳴笛示警、爲防止地滑膠皮胎上須上鐵鍊、晚間須以燈放光、違者重懲決不寬貸、從此而後、當可免去交通慘禍云、

樺甸縣 爲作改善地方之事情 省署編輯各縣鄉土誌

兩重鎮

△橫道河子鎮 此鎮距縣城九拾滿里、距吉林省城一七〇滿里、在奉吉鐵路線未修以前、乃吉桴必經之路也、樺甸未設治時、所謂吉林南山係指此地而言、現爲第三區警察署所在地、商工業三拾餘家、文化程度亦優於他區、可謂本縣之一重鎮也、

樺樹林子鎮 此地產樺樹、故因以名焉、乃韓邊外之第二住宅地、扼松花江東岸、位居全縣之中樞、從前韓氏往來省城、及控大江東西之便利、遂駐重兵於此、可謂四通八達之區、迨至樺甸設治、即建縣城於此、後以安土重遷、韓氏亦不願與官府通處、省方爲省事計、遂從韓氏之意、竟權設治於官街、現在該鎮爲第八區警察署所在地、商工業較其他各區爲佳、教育亦甚發達、誠本縣第一重鎮也

二、關於歷代因災荒變化所發生之慘酷實狀

本縣關於匪患兵亂、水災旱災、飢荒、政變所發生之慘酷事項、尚無悲慘重大情形、僅有松花江氾濫二次、再有建國以前、及建國之初有小股胡匪、當青紗幛起際於山林稠密之區、搶劫財物擄掠人票少數富庶之家受其損害而已

三、關於名勝古蹟天然紀念物之來源並一般對之傳說怪談:

(一)名勝

蓮花泡 此泡在縣城西境係由輝法河沖積而成查輝發河自盤入樺、本無正當河身、傳說輝發河先在北臺子下嗣以輝發河屢經氾濫、若干年後始移河身於南山麓又經若干年漸次北移、始見現在之河身、其最先之河槽低窪處即成泡、久之泡內生蓮花 土人遂名之謂蓮花泡 每當夏季盛開粉白黛綠、景色美麗異常

月牙泡 此泡在縣屬第四區南山之麓、其成因與蓮花泡同以其形同月牙、故而因以名焉、相傳久不旱涸、詢弗知其有幾何深也、

(二)古蹟

蘇密城 此城位於縣屬第四區境內、在輝發河之右岸、距縣城十滿里、見吉林通志一說、係建於清初、又一說建於渤海國時代、康德三年五月間、吉林省公署岩間茂次郞氏、及京城帝國大學教授烏山氏、會至該城調查一次、掘出古錢鐵鏃碎瓦片等物、以作考古之參考

小城子 該城位於蘇密城之東南相距五里許、土人呼爲高麗城、周圍約四里、據靑時吉林通志所載、乃係清時卡倫之一、(未完)

農產物檢查延長

吉林省公署、鑑於農產物檢查標準樣品之適用期、原定爲自康德四年十月一日起迄同年十二月一日止、目下業已逾期、惟該署以本年度檢查之實績、對於現在適用中之標準樣品、無須再加變更、即延長適用期間、於實質上、亦無何窒礙 故該署現已擬定、將此項適用期延長於明年八月三十一日爲止、刻特令知所屬、一體遵照云

華北從軍記者 講演電影大會

吉林市公署、及協和會市本部、鐵道局等三機關、爲使市民徹底了解中國事變之眞相、及友軍膺懲暴戾軍閥聖戰之偉績起見、特於日前下午六時、假南大路市公會堂、主辦中國事變講演映畫會、擔任講演者 係由華北最近歸來之從軍記者、板垣健一、與中村敏兩氏、對於忠勇神速之日軍戰鬪情形、罄述無遺、聽者極爲動容、並現感佩之色、繼而演放大阪朝日新聞社、所攝之戰地影片多卷、現友軍壯烈奮擊之景況、使人如身置戰場、直至夜半、始告散會云、

奚爲皮病之奴隸!

皮病苦君窘君使君沮喪悲觀何以一仍其痛楚?

如意膏速解其縛使君脫離其苦

只要一試而證其效 如意膏治理各種皮患功效卓著證之者不可勝數無論皮膚發炎生疹潰爛破裂傷割傷燙灼傷跌損至如何地步但搽如意膏立覺膚涼痛止消毒功深生肌效速不久即全告愈矣

今天應即開始用此優良藥如意膏治君皮患使君之症迅速消除

各藥房皆有出售或逕向上海江西路四五一號韋廉士醫生藥局

代理處 奉天和記洋行

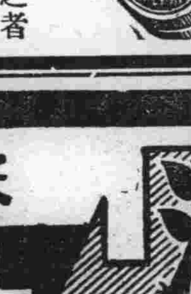

韓奇逢 黑鷄白鳳丸

(減價) 黑鷄白鳳丸照定價減收半數

主治:婦女經血不調,趕前錯後,白帶過多,心忪心跳,久不生育,腰子宮寒冷,久患腿酸痛,四肢無力,小產,飲食不進,經色不正,夜不安眠,黑色成塊,或紫或淡,紅色氣虛,咳嗽痰喘,血功效異常

黑字與烏鷄天淵之別有認明韓奇逢老牌

定價 每盒五元 每打五十元

滿洲國發行處
大連平和街四… 韓奇逢藥房有限公司
哈爾濱道外純化街一號 韓奇逢藥房有限公司
新京四馬路中興藥房內 韓奇逢藥房有限公司
奉天大西邊門外路北四十二號 韓奇逢藥房有限公司

排濁斷根 淋疾 淋必靈

主治 男子急慢性尿道淋濁、攝護腺炎、精囊炎、睪丸炎、淋毒性關節炎、女子急慢性尿道炎、巴透林氏腺炎、子宮內膜炎、喇叭管炎等

世上有不少此種不幸人、此淋必靈是眞救他們的靈藥

總發售 新京北大街三二號 新京大經路八三號 丸三大藥房

滿洲總經理 大興股份有限公司

大興公司全滿各營業店・奉天・公主嶺・四平街・新京・吉林・通化・伊通・扶餘・前郭旗・張家灣・哈爾濱 各處有名藥店均有代售

小兒藥王 健童奇應丸

有小孩家庭必備藥

專治 小兒五疳急性慢性驚風感冒發熱痘瘡瘢疹下痢疳積蟲熱傷食吐乳嘔瀉痢疾咳嗽消化不良胃腸軟弱等 一服此藥 均有奇効

新民戲院 十二月二十四日

早場 劉瑞軒 孫玉樓 翔春燕 落馬湖 梵王宮 王文娟 嫦娥奔月 蓋玉樓 周又宸 雪艷鈴 李秋波 張春山 吳蕊蘭 楊孝崑 毓景山 金雁橋 寶蓮燈 八寶公主

晚場 孫玉樓 劉瑞軒 翔春燕 楊孝崑 落伽山 戲牡丹 吳蕊蘭 天女散花 周又宸 賀后罵殿 王文娟 潞安洲 蓋玉亭 雪艷鈴 孫玉乘 趙春南 張瑞山 劉玉軒 潯陽樓 趙秉南 臨別紀念 只有今天

市都電影院 十二月二十二日起 特等超寶作 東寶明朗篇 愛國六女子 權三與助十 南京路落特報 樓下五角

文化大戲院 電話[三]六〇三〇番 十二月二十四日

早場 姜明成 馬連元 曹克英 新銀舫 金子雲 牛雲艷 牛景春 那鳳茹 晏鶴年 唐艷零 花 菊桂笙 新銀舫 梅蘭樂 張品一 李百素 新素舫 金紫霞 牛艷舫 牛雲英 曹春榮 卑世昌 魏鳳始 晏樂賓 張鶴年 唐艷琴 花

晚場 菊桂笙 新銀舫 新蘭玉 李品一 那景春 尹鳳樓

與衆不同新排新戲大有可觀 水牢記 官太太私訪

新京大戲院 新京頭道溝日本橋通 廿二日至廿四日放映三天 黃蒲公司出品 武俠激鬪巨片 海上霸王 李少華 主演 海中激鬪波浪翻天 花前月下少女思情 特選陽曆年 新婚的前夜 對白有聲

國泰大戲院 新京東五馬路電話(二)一一五四 廿二日起至廿五日共四天 明星公司最近偉大出品 全部歌唱對白有聲巨片 海棠紅 白玉霜 王獻齋 主演 海棠紅像一朵嬌艷的秋花 海棠紅是一個薄命的女伶 使你同情 使你徘徊 使你嘆惜 使你流淚 下期放映 石破天驚

光明影戲院 西五馬路永春路電話(二)三四七六番 今日開演 第六集 啼笑因緣 明星公司有聲對白偉大傑構 有始有終膾炙人口連集佳片 看了前五集不可不看六集 未看前五集更須一看六集 樓下一律一角 胡蝶 鄭小秋 夏佩珍 胡萍 譚志遠 蕭英 主演 百寶圖

大安電影院 新京五馬路一永春路 電話(二)二六八四番 十二月二十二日起演四天 今日兩大貢獻 驚人 藝華公司新型大喜劇 化身姑娘 全部對白有聲巨片 導演 方沛霖 主演 袁美雲 路明 忽男忽女的噱頭! 亦陽亦陰的秘密! 同時加演 想吃天鵝肉 主演 韓蘭根 劉繼群 注意下期接演 續集 加演後集天鵝肉 注意票價樓下一角 新片預告 搖錢樹

新京東三馬路電話(二)三〇〇五番 今日開演 風雲兒女 電通影業公司出品 全部對白有聲巨片 主演 王人美 袁牧之 日期 十二月二十二日 二十三日 二十四日 同時加演 荒江女俠十集 友聯影業公司出品 淚在怒湧・血在沸騰 戀在燃燒・悲在製造 主演 徐琴芳 賀志剛 下期演 自由神 本月二十五日起演

光華照像館 是一個最可靠攝影家 有美妙的光線!有完備的陳設!採用高超材料!施用新式技術! 一經光臨準可滿足尊意 地址 新京商埠大馬路東郵局對過 暫借電話(二)二五五八番

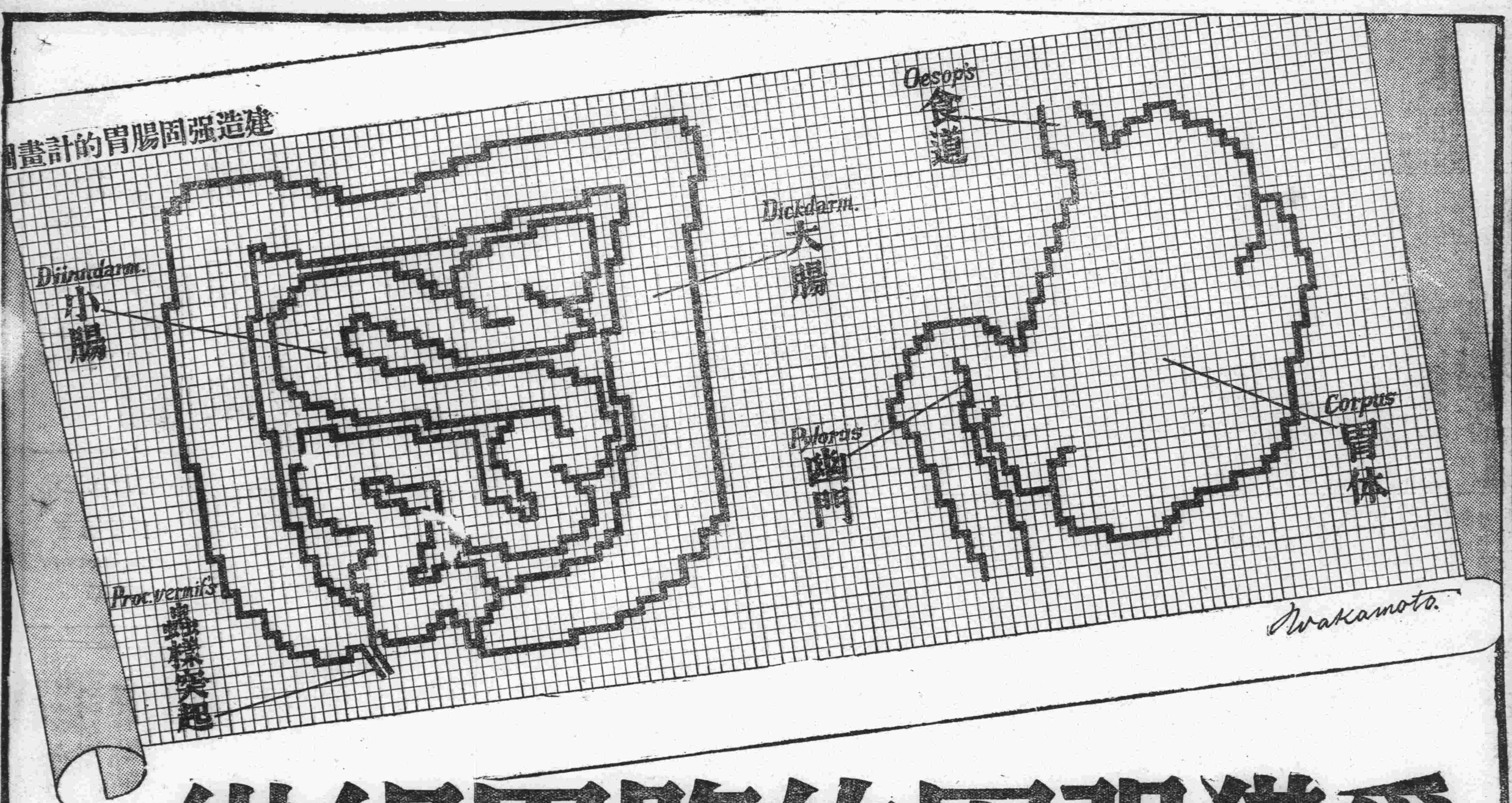

爲獲强固的腸胃組織

對於胃潰瘍、胃擴張、胃弱、胃酸過多的治療、必須複合黑菲菌劑的處方！

向來慢性胃疾患、如那繁多的病名所示、內容很複雜、至於療法、也分多岐了。固然、曾有泰西醫聖威爾費燿博士創始細胞病理以來、雖已判明此種疾患藏有共通的原因、就是歸乎組織細胞衰弱一途的事實、然因藥劑的進步不副學理、故仍不能脫離對症療法的領域以迄於今。個間經多數學者銳意硏鑽結果、竟而完成複合黑菲菌劑。至此方能解決多年的懸案卽藥劑不及學理的問題、而開闢新原因療法的紀元。

打破化學藥劑、單純榮養劑等舊觀念的根本、闢開新紀元的綜合微生物劑

複合黑菲菌劑的本質、祗由向來的諸種對症的化學製劑、以次單純酵母劑、維他命劑及其他榮養劑的觀念、而欲究明、那是絕對不可能了。「若素」乃以維他命乙種的複合體最易吸着的黑菲菌爲主劑、配以阿米拉宰最易吸着的阿司培爾基爾斯菌以及其他新發見的菌種而製成的一種綜合黑菲菌劑。所以祗就組成分的複雜化一點而論、的確是單純黑菲菌劑、和啤酒酵母劑等所望塵莫及的優點。

一劑而能兼治泄瀉和秘結兩症 改造兩腸轉弱爲强的獨特作用

如由向來的胃腸藥觀念論、泄瀉與便秘是相反的症狀、對此的療法也須投給相反的藥劑。可是複合黑菲菌劑「若素」是祗以一劑而能兼治慢性泄瀉和常習便秘症——都是因腸加答兒、腸結核及其他諸種障碍而來的症狀——既能幫助腸內殺菌力又能防止腐敗醱酵。又如連用則究能改造腸管組織而有轉弱爲强的偉効。

因有榮養、增血、殺菌的綜合作用 故能發揮挽救衰弱改造體質的効果

複合黑菲菌的作用、不但能加强腸胃組織、且對於全身組織細胞、賦給新鮮的活力、鼓舞萬般的生活機能、就是有食慾的亢進、榮養的充實、血液的增加、體內殺菌力的旺盛抗病力的强化等等廣汎的功効。結果結核菌的勢力漸被抑壓、孕產婦的衰弱貧血、乳幼兒的榮養障碍、發育不全等、莫不解消一空、以臻獲得健全的體質。

維他命乙量加倍紀念
優待用戶大贈彩

當籤號碼揭曉如下

一等	8848					
二等	4286	7000	7561	12110	13619	
三等	51	262	264	342	397	399
	453	656	678	733	761	823
	1271	1653	1829	1837	1864	1924
	1978	2010	2081	2351	2434	2524
	2682	2687	2824	2855	2971	3046
	3068	3163	3239	3271	3348	3393
	3399	3536	3882	4047	4206	4245
	4472	4512	4654	4857	4908	4924
	4927	4957	5018	5229	5588	5644
	5710	5949	6166	6455	6597	6655
	6756	6760	6761	68[illegible]1	6988	7044
	7088	7162	7232	7252	7457	7512
	7556	7647	7658	7705	7731	7741
	8025	8070	8071	8109	8169	8170
	8308	8401	8502	8600	8702	8748
	8879	9131	9208	9209	9414	9442
	9476	9755	9756	10026	10042	10488
	10624	10786	11317	11546	11552	11594
	11629	11929	11944	12063	12101	12114
	12141	12301	12353	12354	12394	12395
	12423	12652	12692	12745	12759	12849
	12869	12989	13069	13376	13465	13773
	13876	14069	14113	14201	14315	14318
	14396					

一、上列號碼每組共通
一、贈品券掉換期間　自十二月一日起至同月末日止、逾期無効

若素

去病益壽 整腸補血

藥價低廉

日金一元六角

粉末卅日量
錠劑三百粒

用量・三百錠裝者可爲大人之約廿五日量・十歲前後之約四十日量・五歲前後之約五十日量・三歲前後之約六十日量

株式會社 若素總發售處 榮養與育兒之會
日本東京市芝公園 振替口座東京一七〇〇番

大同報

朝刊
朝夕刊共十二頁

發行人 衣寶田
編輯人 富彭年
印刷人 賀澤民
發行所 新京東六馬路 大同報社
印刷所 大同報社
電話 編輯局 二─四七二四 營業局 二─二○九六
振替口座 新京 一七○
報費 一份五分 一個月壹元壹角 外埠郵費在外
廣告價 一行（五號字十二字）一次壹元

占領武康繼續前進
餘杭在交戰中
浙江省政府逃避他處

【上海廿三日電】強行突破無道峻嶮之小堺及藤山各部隊、廿三日未明、將潘坂橋附近之敵蹴散、正午已迫近餘杭縣、與敵大部隊交戰中、

【杭州廿三日電】廿二日深更逼近武康之谷川部隊、乘夜陰敢然渡河猛攻、遂於廿三日午前五時、將武康完全占領、更在攻擊南方之敵云、

【杭州廿三日急電】谷川部隊、廿三日午前五時、將京杭國道之要衝武康完全占領、

【上海廿三日電】據華方消息稱、杭州市內、廿二日晨來、已聞殷殷砲聲、全市遂頗緊張、市民大半避難錢塘江對岸、浙江省政府、遵省主席黃紹雄之命、移赴浙贛鐵路沿線某處、杭州之防備、由張發奎充最高指揮官、以江西及湖南之聯合軍約十萬當之云、

攻擊杭州 戰況進展
莫干山頂高揭日章旗

【湖州廿三日電】由杭州街道南進之津田部隊、將湖州前面之要害莫干山於廿二日正午占領、在山頂上高揭日章旗矣、查莫干山與廬山並稱爲避暑地由此本街道疾驅之谷川部隊、驅除以地雷防禦、頑強抵抗之敵而南進、廿二日夕刻其一部由水路占領德清、向杭州猛進中、

擊破孝豐

【湖州廿三日電】南京攻圍軍相呼應之蕪湖攻略奏有偉功之○○部隊、不過於南京入城式之歡聲、而從事如次重要作戰攻略杭州、

廿一日廣德出發以疾風襲捲枯葉之勢、向杭州開始猛進擊、野添部隊於不足幅一米之山間隘路強行進軍突破、於廿一日夕刻到達孝豐前方、與高地設有陣地之敵遭遇、敵人頑強抵抗、而結果終將擊破、於廿二日未明、孝豐終於陷落、同日夕刻、更進佔双溪鎮、無絲耗停息而繼續向杭州猛進中、小堺部隊以小池騎兵隊爲先頭部隊、廿一日夕刻占領安吉、踏破峻嶮廿二日午後六時即突破九都市、進路阻礙之敵相次擊破而南進、藤山、片岡兩部隊亦於莫干山秀嶺左方向杭州堂堂進擊中、

包圍圈次第縮小 陷落迫於眉睫

【武康廿三日電】圍攻杭州之日軍、期於廿三日正午、並轡一齊進攻、自東方進迫之○○部隊、已陷瀕杭甬鐵道之王家石橋、而進至杭州東方廿五基羅之線、谷川、福井、津田各部隊、自赴杭州之大路急進、破上栢鎮之堅壘、已迫至杭州北方三十基羅之地點、小堺野添、藤山、片岡各部隊、完全占據餘杭縣城、更進至杭州西北三十五基羅之線 是則包圍圈有逐漸縮小之勢 江南戰線之大殲滅戰、不日即當實現至杭州之陷落、則已陷於目前云、

對僑居杭州之第三國人 勸其退離該地

【上海廿三日電】上海日軍本日午後六時發表‖日軍深慮攻杭州時、對於僑居該埠之第三國人民、有波及之虞、希望退至一定地域以外、本日業將此意、經在戰地及東京之外交機關、有所勸告焉、

空襲南昌時 大林大尉戰死

【上海廿三日電】二十二日空襲南昌海軍航空隊及星猶市郎二等中士、名譽戰死、原田中尉名譽負傷云、

崇德縣城 完全占據

【湖州二十二日電】由東方向杭州進迫之○○部隊之一部、二十三日正午、已將自杭州通至嘉興之大運河要地崇德縣城完全占據云、

遠東問題 美英共同動作說 美國務當局否認

【華盛頓廿三日電】美國政府以帕渲號事件之契機、思與英國取共同動作、此乃不實之風傳、故美國務省當局於廿二日、特表明美國對於極東問題之態度、言與前無何變更云云如左、

美國政府對於極東問題之方針、別未變更、仍如從前、即仍以獨自判斷及行動爲基本也故傳謂思與英國及其他國擬取如何共同動作云云者全非事實也云

江北戰！陷落邵伯鎮
自滁縣北進占領張八嶺

【南京廿三日電】向揚子江北岸要害揚州及仙女廟進攻更追敗敵向北進之足立及永津兩部隊、廿一日將邵伯湖東岸之要衝邵伯鎮占領、

【南京廿三日電】由滁縣進出北方之小野快足部隊、廿日占領津浦線要衝張八嶺、在浦口與蚌埠中間、爲戰略上極重要之地點云、

南北兩路 均獲勝利

【上城廿三日電】上海軍司令部廿三日發表‖上海軍司令部發表‖

一、向太湖南方地區集結而從事作戰準備中之我軍、廿二日朝來漸開始左之行動、同日午後石鎮附近、莫干山及安吉縣東西線進出更繼續南進中、

二、更揚州占領之足立、永津等部隊北進後、於廿一日占領邵伯鎮（揚州東方約五里）

三、自滁縣附近向北方追擊敵人之小野駿足部隊、於廿日占領張八嶺（滁縣北方約五里）、於該地急襲敵之軍用列車、予以多大損害、貨車十輛被鹵獲、

四、田代、添田、倉林、兩角各部隊於滁縣附近揚子江北岸地區攻擊中、敵遺棄死體約一千、鹵獲貨車十一輛、自動車四輛、迫擊砲四門、精米小麥一千袋、

黃海道華僑商會 支持新政府

【京城廿三日電】鎮南浦張領事已發出絕對支持中華民國臨時政府之佈告、因之黃海道海州及沙里院之中國人均據之而高揭五色旗、該地黃海道兼二浦華僑商會、招集華僑代表五、餘名、二十三日正午 在事務所會合、揭揚五色旗後、並依據張領事之佈告 對新政府、絕對予以支持、經全體贊成、公同議決、遂即向北京新政府及京城總領事館以水鮮內領事館打電、且向黃海道廳及其他總督府關係當局發感謝之電、最後大張祝宴畢、方散會云、

南京籌設自治委員會
發表聲明 脫離黨治鞏固新政權

【南京二十三日電】開戰將及四月、皇軍已將南京攻陷將蔣政權逐出、而自此未及旬日、江南一帶已漸放明朗曙光、與抗日容共國府完全絕緣之親日防共新政權之南京自治委員會、設立委員等、於本日（二十三日）午前十一時、在日本大使官邸、舉行第一次會合、關于委員會之組織、自治之方針、加以協商、當於最近舉行成立典禮、於皇軍指導之下、將自治委員會之各行政機能發揮之、共準備現正着着進行該委員會之首腦如下、

委員長 陶錫山（江寧人）
副委員長 王春生（同）
副委員長 程浪波（同）
委員 程調元（同）
孫淑榮（同）
胡啓閩（同）
羅逸民（同）
趙威淑（江蘇人）
趙公謹（同）
馬錫侯（同）
黃月省（同）

聲明原文

【南京二十三日電】南京自治委員會委員長陶錫山、關於此次設立委員會之趣旨、特向中外發表聲明如次、本日業已決定成立南京自治委員會、即將見諸委員會之正式開幕、此同人等所不勝欣慰者也、迴顧國府建設南京以來、已閱十載秕政叢生並無極度、人民痛苦、實屬難堪、彼等政府之首腦者、偏勤抗日風潮、以排日抗日、以維持其政權、更復與共產黨結託、與隣邦構難使國民陷於塗炭之中、是以此次日本軍入城之時未出旬日、治安即行見諸恢復、余當茲自治委員會成立之際、欲將本委員會之使命、與吾人之希望、聊述一言、第一、吾等同人乃擬在日本軍之援助下、迅謀復興已蒙戰禍之南京、使市民安居樂業者是也、故吾人在日本軍援助之下、擬與秕政百出之國民黨政權、完全絕緣 鞏固親日政權之基礎、而謀眞的日華提携、俾進而達成安定東亞之目的、第二、曾在當地之抗日排日容共等不良分子、因此次之戰爭 大部分均逃出南京 所殘留者 多係良民、是以應在日本側之指導下、復歸正業、至對於良民及混入若干之不良分子、亦以溫和之方法、從事取締、而資治安之回復 第三 本委員會、與日本軍占領地區內凡有之親日政權乃至團體、均行聯絡俾有資於南京之復興者焉

表現日滿華之共榮
徹底掃滅共黨
中華新民會之成立式

【北京廿三日電】中華民國新民會、與中華民國政府之施政相照應、乃一擔任指導民衆之教化之團體也、該會業經計畫組織多日、今因一切組織準備完竣、乃定於廿四日午前十一時、在北京懷仁堂、由行政委員會委員長王克敏氏臨席、日滿有志多數出席之下舉行盛大之創立式、該中華民國新民會、奉新民主義、與政府表裏一體爲中國唯一無二之有組織的民衆團體 以顯現日滿華之共榮徹底掃共滅黨、貢獻確保世界和平爲目的、以中華民國人及願達成該會目的之熱意日滿人爲構成分子、會長由政府首腦者充之、大總統統制實現時、則由大總統充其會長、統制該會、全然排擊政黨的色彩、而指導民衆教化、有善導人民、以俾政府之施政、得以圓活之使命、故其活動之對象爲農村大衆、原由下層社會、築成安居樂業王道社會也、該會以大學卷首第一頁之『大學之道在明明德在新民』之新民二字 爲會之名稱、共意義已深矣、該會之經費、以會費及國庫補助金並將來企圖之事業收益金充之、其事業目下考究者 爲辦理成人之再教育及兒童教育機關並獎學資金之融通及其他社會事業等是而以救濟苦於水災、戰禍、黨禍之罹災民 爲第一着手事業、將傾以全力辦之、該新民會之構成要項及章程、茲錄如左

△構成要綱

中央機關之中央指導部設於北京 由中央指導部長總理會務、其下設委員會、以之審議主要事項、且設地方指導部、並設鄉村的組織單位之分會、又爲應指導部長機關、即在省、縣、都市設之諮問、審議重要事項、而設正當調查民意之機關之全國省、縣（市）聯合協議會、以此外更有監察部之組織、以之審查會務會員之狀態、

中華民國新民會章程

第一章 名稱

第一條 本會稱中華民國新民會、

第二章 目的

第二條 本會奉新民主義、與政府表裏一體而爲民衆團體、以顯現日滿華共榮 徹底掃共滅黨、貢獻世界和平爲目的、

第三章 會員

第三條 本會以中華民國人及本會目的達成者構成之

第四章 會長、副會長

第四條 本會置會長及副會長、

第五條 會長由政府首腦者

第六條 省略

第五章 中央機關

第七條 於北京設中央指導部置如左職員、

中央指導部長 一名
中央指導部次長 一名
中央指導部委員 若干名

第八條 中央指導部長由會長任命之任期三年（中略）

（第九條至第十一條省略）

第十二條 中央指導部委員會由中央指導部委員組織之、受中央指導部長之諮詢、審議重要事項、

第十三條 左列各項須由中央指導部委員會議決實行之、

一、關於綱領及章程之變更事項、
二、關於重要規則之制定改廢事項、
三、關於豫算決算事項、
四、關於全國聯合協議會重要事項、

第六章 地方機關

第十四條 於省設省指導部於北京設首都指導部

第十五條 省指導部及首都指導部直屬於中央指導部

第十六條 省略

第十七條 於縣設縣指導部省政府所在地及其他特定之都市設指導部、

第七章 分會

第十八條 省略

第十九條 本會之組織單位以分會鄉村爲單位、

第二十條 分會隸屬首都指導部、縣指導部、都市指導部、

第八章 聯合協議會

第廿一條 省略

第廿二條 本會設聯合協議會每年一次、又必要時開臨時會、

第廿三條 聯合協議會分全國聯合協議會、省聯合協議會、縣（市）聯合協議會

第廿四條 聯合協議會受指導部長之諮問審議重要事項、並宣達正當民意、

第九章 監察部

第廿五條 省略

第廿六條 本會設監察部、監察：會長之任命、以監察員組織之、

第廿七條 監察員審查本會業務及會員狀態有干與之權、

第十章 會計

第廿八條 監察 評定於會議決定之、過半數議決、

第廿九條 省略

第三十條 本會經費以會費國庫補助金、事業收益金充之、

附則

本章程自中華民國二十六年十二月廿四日起施行、

副會長決定張燕卿氏

【北京廿三日電】廿四日成立之新民會會長一席現尙虛懸、會長輔佐之副會長則決定由張燕卿氏就任但實行中樞部之中央指導部長及組織綱紀擔當者中央監察部長之人選目下積極物色中、決定成立後兩二日中各機關之陣容當即發表、

皇軍攻陷南京之迅速
世界要塞戰無與比擬

【東京廿三日電】蔣介石根據精密的抗日作戰計畫、以三載歲月耗五千萬元巨款 所構築之南京要塞、終不堪無敵皇軍之正義猛擊而崩潰十三日首都南京城、完全歸日本軍手中、然以此神速無比之南京要塞戰與歐洲大戰時利埃就安特瓦浦、普魯塞米盧斯、伯爾 丹四要 塞之攻略戰比較之、德國軍一九一四年八月、以六倍之兵力、開始攻擊比利時軍之利埃就要塞迄至陷落需十五日、然守備方面之比利時軍主力在完全包圍前而退却、與此前後德國軍、攻陷安特瓦 浦要塞 之比利時軍、然竟需五十日、始爲占領、一九一五年三月俄羅斯、陷落奧大利、匈加利軍之普魯塞米盧斯要塞、亦需三倍之兵力與二十四日之日期而此時因守備方面缺乏糧食彈藥始告敗也、然回想此有名之伯爾丹要塞、攻擊五閱月卒未攻陷、而皇軍僅以四日、即將南京城完全占領、皇軍之勇猛無敵、獲得赫赫戰果、實在世界戰史上空前無有云

帕渲號事 美調查員之報告 與日側報告接近

【華盛頓廿二日電】哈爾美國國務長官談稱、廿二日帕渲號事件之在上海美國方面調查委員會之報告、大蓋於廿二日或廿三日晨可以發到 至今美國方面之報告、與前此日方之報告 尙有多、少不同之處、然已次第接近 至大差、亦値注目云、

文教部改教育部 湯爾和氏就任部長

【北京廿三日電】中華民國臨時政府、先日開國務會議、急速整備政府機構、此次決定刷新整備教育、行政之方針、將文教部改爲教育部、教育部長湯爾和氏、廿三日午前九時致 就任 同部 長之禮云、

支援新政權
大連民船組合之決議

【大連廿三日電】出入大連港之無數帆船之總管理處大連民船組合、擬對中國民衆所望之中華民國臨時政府、招予以絕大的支持 助其達成其光輝之使命、特於廿三日午後四時、在海務協會 大開船員大會、當經議決決定支持 新政府、爲實行共議決、而設立實行委員會 即派代表赴北京、向新政府提出其決議文、 該大連民船組合、擁有帆船約五千隻、船員約二萬人其船咸往來於山東浙江方面而出入大連港、爲一極有力之組織、但該等船隻、自此次事變以來、遭華方官憲不當之壓迫 已不能航行於魯浙等地、船員等遂遭生命之脅迫矣、幸今見北京已有明朗之新政權樹成、乃知已有大希望、故決定對新政權加以支持 而將發表支持之聲明也、諒今後該等帆船必向華北大事活躍、大可期待云

彈雨中活躍 警官隊之一團

【東京廿三日電】聖戰五個月、在華北以及江南之野協助皇軍將兵克服所有苦難之外務省巡查一團、計五百七十九人、內中在天津服務者二百七十名、北京廿五名張家口五名均由天津總領事館警察部長大江晃領事、白神榮松署長、雨宮、川島兩警部等指揮之下、保護僑民與中國良民以維持治安、在江南者二百七十九名、由上海領事館警察部長北村英明領事、田島周平署長、秋葉課長等指揮之下、協助陸戰隊、先在頑敵之彈雨中服務其後陸軍部隊上陸、或協助掃蕩租界內中國敗兵或任翻譯 其他一部隨陸軍部隊赴無錫、蘇州、廣德、蕪湖南京 等地 或任 道路之嚮導及華語之通譯或助力掃蕩殘敵維持治安、現南京已以大使館爲本據 開始其警察事務矣、今外務省爲獎勵彼等之勞苦、已備有數萬圓之慰問品、不日當由本省派遣慰問使赴華北與江南配給此慰問品云、

國聯理事會 一月十七日開會

【日內瓦廿二日電】第三十八回聯盟理事會、訂自一月十七日開會以至十九日前後歷三日間、將審議關於意大利政府之承認滿洲國中國政府提訴以下廿五議題云、

黨軍抗戰劃五軍區
規定戰時經濟管理

【上海廿三日電】長期抵抗第一作戰會議在漢口繼續會議中、據漢口方面消息稱、該會議重 要決定按照、總動員計畫、改善行政區劃、制定戰時體制區、於各區設司令與副司令、總提一切軍政

之第一區 山東省津浦沿線之江蘇省北部
△第二區 河南省、
△第三區 山西省、陝西省
△第四區 江蘇省南部、安徽省、浙江省
△第五區 湖北省 江西省

戰區司令歸向未決定 現在戰場之第一區司令爲李宗仁、第四區當爲張發奎、作戰根據地之第五區似已決定由蔣直系之第八十八師長張治中充任司令云、

【上海廿三日電】據華方消息南京政府因已至不得不作長期抵抗之時、故對於確立經濟的基礎、研究頗力、廿二日在重慶已公布由廿條而成之戰時農、工、商管理條例、不問民間事業、公共事業所有產業均使軍事委員會管理之、以期戰時經濟體制之強化、該條例分國內所有生產部門爲生產手段生產部門及消 費手段生產 部門兩部、分別置於軍事委員會第三部及第四部之管理下、或設立各企業之管理機關或直接經營與參加之共掌管事務如左、

一、經濟之回轉
二、原料之供給
三、設備之補充
四、技術之指導
五、勞力之供給
六、製品之販賣
七、原料及製品之運輸
八、於生產、販賣有必要之治安維持

再各種奢侈品及其他於日常生活無直接必要之部門則予以限制或禁止、使戰時產業動員、又凡罷工、怠業以及有礙 生產活動之一 切行爲、均在嚴禁之例、其規定如左、

一、以原料或製品供給敵人者
二、以企業之秘密報告敵人者、
三、毀損穀倉、農場、鑛山及工場者

有犯上述各項者處以無期徒刑或死刑、

再關於戰時產業之管理由各地商 業會議所、產業組合、勞動組合、技術團體以及其他職業團體協力行之、對於其他新團體之都市、設立新機關以行之、

重慶混亂 原因避難民過多

【上海廿三日電】據外人方面報道稱、因漢口避難之蜂擁而來之國府新首都重慶又陷於未曾有大混亂、重慶當局、遂決定拒絕再來之避難民入市、市民住內宅人滿爲患、新來之避難民、無處租房、避難民徘徊市內、及至夜晚則借宿街頭之店鋪據傳全市已至危險之時期、而自漢口之避難民、猶不絕於途 漢口至重慶之交通錢關、已豫約至兩個月云、

出征軍情達天聽

凱旋將軍昨日晉宮奏陳

滋國都第二日之第三軍管區司令官張中將、同外征部隊長石少將、同軍事顧問那須大佐、池邊中佐一行、二十三日午前十時五十五分、晉宮內府、於勤民樓、覲見皇帝陛下、約歷三十分間、由石部隊長恭、奏外征之軍狀、並奉答種種御下問、十一時退下、繼而一行於午後一時訪問關東軍司令部、對植田軍司令官、由石部隊長申告軍狀、午後二時回軍人會館云、

滿日蒙漢親善使節

德王一行昨晚入都

滿日要人多到新京驛歡迎

蒙疆聯合委員會來滿之滿日蒙漢親善使節、蒙古聯盟自治政府副主席德王、最高委員卓盟長、晉北自治政府最高委員夏恭、同馬永恭、察南自治政府最高委員杜運宇、同于品卿氏等一行十五名、偕同松井張家口特務機關長、金井蒙疆聯合委員會最高顧問等同道、均於廿三日午後六時廿分、抵我國都在新京驛受東條關東軍參謀長及其他各將星、張國務總理以下各部大臣、星野總務長官等滿日朝野名士多人歡迎畢、同入國都旅館解其長途旅裝、內蒙軍總帥李守信大將、廿三日搭德王機由厚和豪特市（綏遠）出發、定於同日夕刻飛抵新京飛行場、德王精神頗壯笑而言曰雲王因健康上之關係、未來滿洲國、尙覺遺憾、而之來京今已第三次矣、

當敝政府成立之時、蒙關東軍司令官代理、特到僻地我方、且多蒙滿洲國各方面之厚愛、故今爲答禮而來、蒙古聯盟自治政府、政府機構已見整備、而事明朗之進展、此情諒日滿官民各位已有所聞、

該一行中之晉北自治政府最高委員夏恭氏、爲一六十四歲之老翁、並携其女公子夏深秀（二〇）一同來京、察南自治政府最高委員杜運宇氏、爲該最高委員中之最年少者、年卅三歲、今亦階其日本人夫人一同來京、該氏在日本留學六年、頗諳日語、（左圖德王一行抵新京驛張總理出迎與德王握手）

皇后陛下頒賜溫服

加惠在赤社病院療養患者

頃屆嚴寒、日本皇后陛下仁愛慈惠、聖旨頒及因病入日本赤十字病院療養之患者身畔、特欽賞溫服、敬謹奉接聖諭之日本赤十字社滿洲委員部本部、誠惶誠恐、至爲感激、聞此次浴恩命者、有奉天赤十字病院十一名、大連赤十字病院九名、哈爾濱赤十字病院六名、錦州赤十字診療所一名云、

國軍騎兵 擊潰匪團

第四軍管區司令部發表、騎兵〇〇團長以下〇〇名於廿一日正午與匪首占西及來好等相合之股匪百餘名、戰於富錦縣集賢鎮東北三十華里之永安屯、三小時後、即擊退之、刻正從事追擊、是役匪及我之損害情況如後、

匪方損害
斃匪　三五
斃馬　三〇
鹵獲槍械　一六
鹵獲手槍　七
我方損害
重傷兵　一
負傷兵　四
斃馬　四

官吏消費組合

經營成績頗良好 決定添置幹部員

滿洲國官吏消費組合、伴隨治外法權撤廢續添組合員、已將幹部勘定、又該組合十二月售數預想爲二十五萬、本年度總決賬剩餘欵確實有五萬、惟經三年間、以六萬圓資欵、而已獲莫大之剩餘欵、發展情形、在世界消費組合特見之好成績、玆誌該組合幹部如下、

理事長－古海忠之、副理事長－羅振邦、常務理事－山梨武夫、同－生松淨、同－高橋哲、同－岩崎義雄、同－金子嘉一、同－奎田種彥、同－富田直耕、同－岡野誠治、同－憲均、同－葉參、監事－丁波、－務部長－櫻井愛司、配給幹事長－岩田公六郎、總部長－松井喜平

愛國運動方法

爲對處非常時局、以協和會首都本部爲中心、組織之愛國運動首都聯盟、於二十三日午後一時假協和會館第一會議室開總務委員商洽會協議左列事項至於四時散會

一、委員會運用之件、

各委員會之事務所、設置於協和會首都本部內、各委員會爲企畫立案各所管事項之機關、併爲指導實綫團體機關、更爲企畫指導開分科委員會、數分科合同委員會、綜合委員會、暫應必要隨時開會、

二、爲緊急實踐事項、製作屋內用宣傳畫片之件、爲徹底愛國運動製作屋內用宣傳畫片、貼佈於全市內以資長期宣傳、

三、經費之件、

四、關於將來之運動之懇談

五、新年行事、

滑冰！

新京特別市公署 舉開學生滑氷賽

新京特別市公署、爲提倡冬季戶外運動、藉期鍛鍊一般學生之體育計、玆定於本月二十六日、上午九時、在市立新京公學校氷場、主辦新京特別市第一次學生滑氷賽會、玆詳誌大會職員、會序及運動項目參加學校於左、

會長、陳教育科長、副會長、王視學官、委員長、藤本股長、委員、孔慶春、鄭秉璧、審判長、小竹森主事、審判系、李斌元、曲紹忱、朱紱、劉長鴻、徐升才、進行系、伊藤、李鴻起、黃李蔭芳、長嶺、監察系、王景堯、張德宏、匡之非、記錄系、匡昨非、張鳳岐、發會系、王國珙、宣告系、趙宗生、獎品系、高振亞、劉蜀川、救護系、保健科職員、

會序、（司儀王國珙）

1、參加運動員職員集合分立、
2、向國旗敬禮、
3、合唱國歌、
4、開會之辭、陳科長、
5、運動項目、（開始運動）
6、獎品授與、
7、閉會之辭、陳科長、
8、解散、

運動項目、

五十米倒走、四百米速滑、二百米速滑、八百米速滑、百米速滑、千米速滑、四百米接力、千六百米接力、八百米接力

參加學校計有大經路、自强、西安橋長通路、龍王廟、文廟東、盛橋、西安路、西四道街、大同街、等小學校、來賓參加者、計長春中學校、萃文女子中學校、新京市立女子中學校、新京公學校

事變慰靈祭（廿六日）舉行

定於廿六日舉行之滿洲事變及中國事變慰靈祭式次序決定如左、

一、修祓之儀（正午）、
一、開扉、慰靈祭委員、
一、獻饌、
一、神職奏祝詞（午後二時）、
一、祭主奏祭文軍司令官
一、祭主奉奠玉串　軍司令官、
一、奉讀弔電、
一、神職奉奠玉串、
一、各代表奉奠玉串、
1遺族代表、石川中佐未亡人、
2日本陸軍代表　東條參謀長、
3日本海軍代表　谷本海軍司令官、
4日本國代表　澤田大使館參事官、
5滿洲國代表　張國務總理、
6蒙疆代表　德王、
一同拜禮（同時）、
祭典委員長挨拶　東條參謀長、
諸員退下　（午後三時）、
一、撤饌、
一、閉扉　慰靈祭委員、

油化工業改組要綱

由經委會可決

政府發表＝第十七屆日滿經濟共同委員會、於十二月廿三日假新京日滿軍人會館開會、由政府諮問之滿洲油化工業株式會社改組要綱案議可決之、將既設滿洲油化工業股份有限公司（資本金二百五十萬圓半額百二十五萬圓收足）、改組而新設立資本日本金二千萬圓之特殊會社滿洲油化工業株式會社（假稱）云、

滿洲棉花協會解散

滿洲棉花協會解散式於廿四日午前十時在奉天省公署舉行云、

奉天六警察廳今日舉開

聖容詔書拜受禮

前者皇帝陛下、對於因治外法權撤廢、新於奉天省下增設之營口、鞍山、遼陽、撫順、鐵嶺、四平街六警察廳、頒賜聖容並回鑾訓民詔書、於是代表省長之警務廳舍、衛生課長、當即赴京祇領、今於本日午後五時四十分、已搭亞細亞號車捧持返任、故定於廿四日、在省長室、由省長以下各廳長並各警察廳長參列舉行拜受禮云、

附屬地政權移讓後

首警初次署長會議

治廢後首次首都警察廳管下定例署長會議、於二十三日上午十一時半假該廳會議室開會、于、闞口正副總監以下各科長、署長均出席、關於各項署理案協商、至於下午一時始散會云

（右圖即署長會議場）

第六十九次國務會議

可決各案理由

伴隨整備行政司法而求完璧

本月二十一日下午三時、第六十九次國務院會議決定各議案理由分誌如左、

一　修正省官制之件、理由書、伴隨地方行政制度之整備擴充、省機構自應修正用特制定本案也、

二　設置熱河省興隆縣之件　理由書　熱河省承德縣興隆辦事處之區域、素爲淸朝皇室陵寢地、大同二年雖經編入承德縣之區域、但該地因有山脈之貫通、於事實上彰遂分爲二、以致縣行政之滲透殊感困難、故自康德元年六月置興隆辦事處、以至於今日、爲吝其行政及財政與縣並無差異、故擬將此改縣、以期地方之發展、用特制定本案也、

三　市官制中修正之件、理由書、玆伴隨哈爾濱市機構之改革、故有修正員額之必要、用特提出本修正案也

四　首都警察廳官制中修正之件、理由書、玆因於首都警察廳、有增置建築關係職員之必要、用特制定本修正案也、

五　國務院各部官制中修正之件、理由書、玆伴隨鐵道警護總隊之設置、於治安部設置警護參事官等、故有修正之必要、用特制定本修正案也、

六　刑事訴訟法中修正之件、理由書、玆伴隨鐵道警護總隊官制之制定、自有修正之必要、用特制定本修正案也、

又違警罪即決法中修正之件、理由書、玆伴隨鐵道警護總隊官制之制定、自有修正之必要、用特制定本修正案也、

又行政執行法施行令中修正之件、理由書、玆伴隨鐵道警護總隊官制之制定、自有修正之必要、用制定出本修正案也、

七　關於應適用「康德四年勅令第四百三十九號關於伴隨同盟國軍隊駐屯之軍事法規適用等之件」之同盟國指定之件、理由書、玆因施行前所公布之康德四年勅令第四百三十九號、自有指定同盟國之必要、用制定出本案也、

八　關於軍事機密特別地域指定之件、理由書、玆因施行軍機保護法、同時廢止國境地帶法、故有指定軍事機密特別地域之必要、用特制定本案也、

九　滿洲工鑛技術員養成所官制、理由書、爲急速養成充足滿洲國産業開發計畫遂行上必要之鑛工業高級技術員、須設立滿洲工鑛技術員養成所、此本法之所以制定也、

又高等官官等俸給令中修正之件、理由書、玆伴隨滿洲工鑛技術員養成所官制之制定、其官等俸給亦應制定、用特制定本案也、

又委任官官等俸給令中修正之件、理由書、玆伴隨滿洲工鑛技術員養成所官制之制定、其職員之官等俸給亦應制定、用特制定本案也、

十　醫師法中修正之件、理由書、玆因前次行政機構改革、且鑑於醫師之重要性認心神耗弱者、亦應爲醫師認許之缺格要件、故制定本案也、

又鴉片法施行令中修正之件、理由書、玆因鴉片法中修正之件、有所修正、故本令自有修正之必要、用特制定本修正案也、

又鴉片法中修正之件、理由書、對於現存鴉片癮人供給之救療用鴉片、擬改爲由新京特別市市縣旗供給爲原則、以期供給之嚴正、與癮人之速急矯治、並將於康德五年一月十日以前、未達滿二十五年者之吸煙斷行禁止撤底防遏新癮人之發生、且加重罰則、以期取締之完璧用特制定本案也、

十一　關於依麻藥法第二條麻藥之製造、輸入及售與之件中修正之件、理由書　關於供給於麻藥癮人之麻藥、擬改爲由新京特別市、市、縣、旗供給爲原則、以期其嚴正並謀麻藥癮者之急速矯治、用特制定本修正案也、

（未完）

對年末同情週

官民紛解義囊

年末同情週、爲滿日官民捐金救濟新京貧民、使之安居過年、以期同樂惟自舉辦以來、滿日官民團體多表同情、紛紛捐金助成善舉、足見惻隱之心、人皆有之也、貧民將來分得捐金、用於過年亦當感謝諸大慈善家之善念云、

地籍局廢止虛禮 捐金救濟貧民

新京地籍整理局、廢止局員一同之忘年會、于會費中以五元當全滿殉職者遺族並遺兒育英資金、以二百元當歲末同情金、二十三日午後寄託之於協和會中央本部矣

娛樂場影劇院 同情救濟貧民

對於歲末同情週間、除市民自動捐納獻資外、主催當局並商得市內各娛樂場劇院及電影院之同意、將一日間營業收入之欵項、如數捐爲歲末同情獻金、由廿二日起每處次第實施云、

學生捐欵

新京市公署、協和會等民衆代表機關、以時在年末、爲救濟一般貧苦人民、曾舉辦歲末同情之募集慰問錢品行事、迄今以來、成績大有可觀、玆者本市各學校學生等異常表示同情、因是近日來各學校學生紛紛向各該校教職送交捐欵、用充慰問救濟之需、赤子熱誠、令人欽佩、

赴滬視察之弘報協會

姚理事昨旋京

對於記者談視察感想

前赴戰後之國際都市上海方面視察之滿洲弘報協會國通理事姚任、弘報處事務官大槻五郎、哈爾濱大北新報記者園關捷三氏、最近視察任務告終、已乘本日午後六時廿分之亞細亞列車歸京、姚理事談話如左、

此次視滬上海方面視察、其所驚人者、乃上海方面之治安、業已確有着落、中國南部、今亦有樹立新政權而爲政治運動之情勢、吾等以爲第一最要者、則爲安寧之維持與民衆之救濟、上海日本與英國之關係、頗爲微妙、然日方無論軍與一般人民、態度均極强硬、似有一貫之意向將來着落確定一時、當再詳爲談論焉、

婚變

未成年私訂婚依法不生効 又訴追彩禮

家住散步關之海城人趙振仁（四〇）素以小販爲業、有一女名桂蘭、於去歲十五歲時、經趙許給同院住之同鄉人何鴻泰（二四）爲室、訂婚彩禮國幣一百五十元、並附帶首飾衣料惟何爲電燈修理工人、竟無資籌辦結婚、延宕迄今、桂蘭年已十六、出落甚美、趙無子、止此一女、見女貌美依爲將來之錢樹子、故深以許配與一電燈匠爲憾、悔惱之餘、乃向何聲明廢棄婚約何不肯乃訴諸地方法院、日前一度審訊、法官按照十五歲未成年之私訂婚約、在法律上不生效力、予以駁斥何因敗訴、嗣即向趙某索還彩禮、而趙復不承認、謂訂婚時並未收納趙之彩禮、何怒、昨又呈請法院、並找出當時證人多名、刻經法院受理傳訊之中云、

歲暮年始
美艷與華麗
資生堂化粧品組合函
全國各地之資生堂連鎖店均有
東京資生堂銀座

奉天省公署化驗　瀋陽警察廳註冊
婦科至寶　調經活絡丸
此婦科良藥「調經活絡丸」發明已久由經驗所得悉心研究、爲上實料配製成丸行銷各地久蒙各界所賞賞並謂婦科至寶也
主治　經血、調子宮寒冷、帶過多腰喊疼痛血色不正久不生育心忙心跳夜間發燒産後腹痛惡露不淨飲食少進面黃肌瘦各症　◎藥價每盒六角每打六元
總銷處　奉天大西邊門外南二經路警所西二十六號　張三多堂啓

奉天省公署化驗瀋陽警察廳註冊
補腎扶陽　黑色大補丸
補腎固精之黑色大補丸係有名朱大醫生研究有年配製各藥性不燥而生精補血健腦强筋和胃試爲扶陽固精之無上佳品也
主治　房勞過度先天不足後天虧損手淫滑精腎虛體弱夜夢遺精腎子寒冷腰腿酸痛四肢無力飲食減少形容枯瘦白濁淋漓一切腎病　◎藥價每盒八角每打六元（外埠函購一打以上者免收郵費以示優待）
總銷處　奉天大西邊門外南二經路警所西二十六號　張三多堂啓

新高香蕉糖
少爺小姐們的伴侶
新高香焦糖
新高駱駝
讀書。運動。散步等莫忘携帶與愛用
上野醫學博士指導
維他命A・B・C・D・E充分含有
附帶彩品
新高製菓大阪工場

國都飯店開幕啓事
地點適宜　交通便利　樓房寬敞　淸鮮空氣　包辦酒席　價格克己　大小宴會　小酌經濟　廚師專門　味道無比　現已裝飾完竣擇吉開幕先行預告
新京豐樂路明倫街
國都飯店主人謹白
電話二一九二一七番

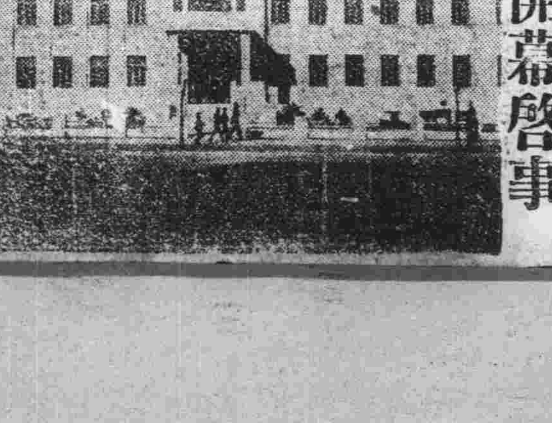

地方通訊

哈市明年度新預算 總計千八百餘萬元
編造內容自治委員均同意

【哈爾濱】哈爾濱市康德五年度預算說明協議會、已於二十日上午十時在市長應接室召開、出席者有章市長、朽木總務科長、許理財科長、市民代表方面、有前自治委員長張廷閣、委員楊貫三、唐紹臣、于喜亭、姜汝華、劉敏先、呂泰、李明遠、徐廷九、其餘之李鳳標、劉尊三、闕鴻翼、王丹實、則均因事未得出席、首由章市長說明開會之大意如左、

接市公署之預算及一般新事業、向來均須經市自治委員會議過後、方能實行、今次依中央之規定、於自治會廢止後、則以諸議會代之、惟現在諸議會尚未成立、而預算急待實施、故乃用變通之方法、向市民代表者徵求同意、然後實施之、諸位均爲前自治會員、對於市政事務、極有經驗、故請諸位予以不客氣的指導、以期實施之圓滑云云、繼則又說明預算編成之方針及其增減之數字並提出與新年度預算有關之各議案富經各委員詳細審視結果、內容均與舊預算相仿、就中之三二種新計劃事業、均爲中央指示辦理者、並已得到中央之諒解、故於十二時頃、乃圓滿散會矣、同日下午二時半、市公署方面已將該預算全部、提出於濱江省公署、請求認可矣云、

新預算之內容

查市公署康德五年度之新預算一般會計、爲六百零八萬九千六百四十七元、較上年度之六百卅八萬六千一百卅三元、計縮減卅九萬六千四百八十六元特別會計事業費爲一千二百四十一萬七千五百十四元、較上年度之八百卅四萬九千一百八十二元激增四百零六萬八千三百卅二元、一般會計與特別會計事業費、統計爲一千八百五十萬七千一百六十一元、平均較上年度激增三百七十萬一千八百四十六元、茲將各種特別會計事業分別誌左

一、都市計劃事業費四百六十萬二千一百廿元、
一、交通事業費二百七萬六百四元、
一、管煙事業費(鴉片所)四百一萬五千九百十元、
一、基本財產特別會計五十九萬三千六百三十三元
一、水道事業費八十二萬八千六百八十一元、
一、工藝養成所費十三萬四千五百八十元、
一、中央批發市場費十七萬一千九百八十元

至於都市計劃事業費之不足額一百十六萬八千元、即完全擧債云

賜勵傳達式

【蛟河】額穆縣警務股長吳常吉等、蒙政府頒賜勳位及景雲章、於十一月九日在縣署由縣長副縣長親蒞舉行傳達式並召集全縣日滿職員訓示治外法權撤廢之意義最後副縣長飭各職員滿系股長以下日系警長以下將治外法權撤廢之意義、及將來之覺悟題目、詳細說明、限十五日呈交縣長供閱云、

一、訓詞、結城首本部長
一、致詞、軍夫代表
一、講演、千葉部隊長
一、表彰狀授與、岡村部隊參謀長
一、致詞、鶴見支部長
一、閉會

光明學園同窗會 捐欵補助建校舍

【龍井】龍井光明學園、以日人日高丙子郎氏、爲同學園長以來、極力活動教育事業、現已設立五個學部之完全無缺學校、今番隨治外法權全面的撤廢、同五學部中、高等女學部、中學部、小學部等完全移讓於滿洲國、其外尚餘之、實踐女學部、及語學部、不幸於廿六日因火警化爲灰燼、同學園高等女學部及同窗會、對日高氏今後事業之實踐女學部及語學部援助校舍建築費意味下於數日前開同窓會經役員會議結果、同窗會員義務的納入一元以上之義捐金外不日開催、現今在龍中之朝鮮有名音樂家、尹克榮獨唱會、以資補充校舍建築費之一部云、

董司令官履新 最高顧問返京

【通化】通化地區警備司令官李壽山中將、榮陞〇〇司令官、遺席以董國華少將陞任、已於月之十三日晚車蒞通履新、次日遍訪省縣署法團各機關、爲新任之應酬、董司令官久鎮東邊、威名遠播、通化地區民可以高枕無憂云、又治安部最高顧問官、於月之十五日下午一時乘飛機蒞通、十六日早七時離通返部、本垣日滿要人各法團學校市民等、均熱烈迎送云、

交通安全日 結隊遊行宣傳

【金州】近日以來大道上及街市、屢發生交通慘劇、一日竟數起故警署爲預防交通事故計、喚起一般市民注意道德之心計於月之十八九兩日、舉辦年末交通安全日、由警署組織宣傳指導二班一律佩帶綠色布條白道爲徽章結隊遊行宣傳、沿街散放傳單、以期促進民衆之注意嚴守左側通行以免發生交通慘劇云、

營口各機關主辦 歲末同情週間 廣募貧民救濟金

【營口】市公署、協和會營口市本部主催、國防婦人會支部、愛國婦人會支部、國防婦人會等援之下、由廿一日至廿七日亘一週間、實施歲末同情週間、專事募集貧民救濟金、募集方法、協和會分會於各受持區域內各戶配布以同情袋、藉以取集同情金品、復向營市官廳及各會社等發送依賴狀、以資募集、同情金品、現鈔物品均可、但現鈔須每人在國幣一角以上、救濟時期、救濟實期在新曆歲末、及舊曆歲末兩度行之調查救濟者、由警察廳、及協和會各分會協力調查、繼由市公署再度調查決定、他如日滿市民贊同本趣旨者、可自動送寄云

領警移歸縣署

【西豐】日本領事館、警察署長、岩瀨久造氏、任特務股長、巡查部長、福田久、任司法股勤務、今岡壯保安股勤務、矢幡巖城廟警察署警務係勤務、梅原實保安係勤務、金勳司法係勤務、于振乾特務係勤務、玆已完全移歸縣署警務局、及城廟警察署、辦理公務云

交通局收入激減

【哈爾濱】市交通局、十一月中因電車大汽車大多數破壞、以致收入激減、前經調查、上月中之收入如下、電車爲七萬二千九百九十元、大汽車六萬二千八百三十六元云、

功在國家 表彰隨軍出征軍夫 定期盛大舉行 滿日各方均將參加

【哈爾濱】在哈之皇軍於此次事變之際出動於華北各地樹立赫赫武勳、從皇軍之出勤滿、鮮俄人通譯軍夫隨軍之工作、頗著功勞、協和會、國防婦女會特行發起對各人舉行表彰式、定廿七日午後一時、在四軍體育館嚴肅舉行、出席者爲軍部側岡村部隊、篠原部隊、小島部隊、千葉部隊、伊藤精部隊、伊藤減部隊、度邊部隊坂倉部隊、本多部隊、該地部隊、安井部隊、岡田部隊戶澤部隊、加藤部隊、陸軍特務機關、憲兵隊本部、第四軍區顧問部、海軍防備隊陸軍病院、第四軍區、第四教導隊、海軍司令部

地方側、濱江省公署、警務廳、民政廳、教育廳、土木廳、市公署、警察廳、稅務監督高法法院、檢察廳、郵政局哈爾濱鐵道局、日本總領事館、在鄉軍人會、防婦團本部、日本人會、商工會議所、道裡商會、道外商會、電電管理局、日滿各學校、日滿各新聞社、朝鮮人會、日系露人事務局、飲食店組合、亞細亞旅館、一面坡旅館、馬軍組合、國防婦女會、國防婦人會等團體出席、茲將其開會之儀式誌之於下、

一、開會之辭、中村事務長
一、記念章授與、岡村部隊參謀長
一、慰勞金贈與、鶴見支部長
一、記念品贈與、于支部長

濱江省署主辦 冬季教育講習會

【哈爾濱】濱江省公署、以寒假之期各學校均行放假、藉此期間將擧行冬季講習會、日期已定於一月二十一、二兩日間在水道街第一中學校大禮堂內擧行、出席者爲各縣中心小學校長、市立各小學校長省立各小學校教員一部參加講師除聘請省川教育司長、一條督學官外、尚有市內特務機關人員爲講師、講演題目爲1撤廢治外法權之意義2滿洲國新學制及教育問題3中國事變和滿洲國等項云

道德會追悼王善人

【拜泉】鳳儀王老善人、素以善積著名、伊本農人出身備歷困苦艱難繼則創辦道德會、以挽回禮教、矯正人心、循循善誘、凡數十年、誨而不倦、國內人士莫不仰其人格距於近日噩耗傳來善人仙逝、本縣道德分會全體人員、於悲悼之餘、特於十五日舉行追悼大會、官商各界屆時均蒞場參加云、

警察廳設宴 招待日滿報界

【鐵嶺】本市警察廳、自本年十二月一日正式成立以來、對於諸般事務進行、無不盡美盡善、茲已全部改組、整理完竣、乃於月之十八日、下午二時許由該廳特務科招集之下、特請日滿兩方新聞界到廳、並該廳各科股長、多數出席由特務科北見科長致詞、鈴木科長、代表滅廳長致詞、精神貫徹、力述新聞之使命並新互相加以援助等語、復由日滿兩方新聞界代表答詞決本新聞使命、而達成所期目的、復於下午四時、該廳設宴於市內便宜坊飯莊、歡宴日滿新聞界社長、賓主交歡、盛極一時云、

安東縣將召開 署長會議

【安東】安東縣警務科、爲期明瞭管下警務之近況、俾資有所指示改善計、遂定於本月二十五六前後、招集管下各警察署、計六警察署長及警務主任、及由鳳城縣移管之警察署合於法權撤廢後、開第一次署長會議、屆時由縣長及內務局關係人員臨席指示注意事項、並由各署長報告管內狀況云、

時局國民歌 令各校學生演唱

【哈爾濱】哈爾濱市公署教育科、在此非常時局中、使一般青年有正確之認識、藉明其中眞相、特編製有時局國民歌分發各學校、以備各學生演唱、不但作爲宣傳之品、亦可明瞭時局其相、茲將其原文誌之於下

一

時局値非常、責任在國民、協力來團結、振起我精神、同胞須共濟、親仁有善憐、幸賴友邦助切勿自沈淪、

二

一心要一德、相愛更相親、群策顆群力、自强要自新、欲結共榮果、必種共存因、東亞禍根除、確保黃種人、

哈小校明年招收新生 預定爲二千人 本年卒業者千餘名

【哈爾濱】市立各小學校、本年寒假之期卒業者、高級小學男生五百四十六名、女生三百一十名、共八百五十六名、初級小學者、男生一千一百九十四名、女生六百五十名、共一千八百四十四名、明年度之招募新生初高級預定爲二十五班至四十班之譜、學生二千人上下、總而言之、決不令一般青年荒廢學業、求學得其所得目的云、

曹縣長滋豐履新

【西豐】縣公署、縣長黃式叙氏、自奉命轉勤遼陽縣長後、省署以遺缺重要、未便虛懸、遂委民政廳、行政科長、曹滋元氏接充、該氏奉委後、業將科內事務、交代清楚、於月之十一日、午前十一時四十七分蒞豐履新云、

單會長紀念碑 除幕式誌盛

【貔子窩】市外崔家屯會、前會長單廷科、字仲三、膺任會長二十餘年、熱心公務、任勞任怨、克勤厥職、功在社會今已年逾古稀、今秋因年邁恐誤公務、已告勇退、地方士紳、爲誌公德於不朽、特糾合有力份子、醵資爲單公樹立紀念碑、於月之十八日午前十一時、假貔子窩崔家屯會、普通學堂前、舉行除幕典禮、到場慶祝者、有貔子窩民警兩署長、代表者、其外各會會長、貔公堂長、本報分社長、以及當地士紳計二百餘名、首由崔家屯會長單毓充氏、致開會辭後報告工事、及單公履歷最後由署長祝辭、來賓祝辭、撮影宴會、直至午後四時、始散云、

市署接收零賣所 派員詳密調查
留九家由官營餘均將停業

【安東】醞釀日久之官營零賣所決於一月一日實現、安東市公署警察廳現以限期已迫近、行將接辦市公署於本月廿日由前田屬官以下數名、會至市內各零賣所調查各家施設、並檢驗其所用器俱、擇其優者官營、大致滿洲街約五家、附屬地四家、其餘均將停業、至後滿大有大安等運號三家日前業被當局查封停止營業云

冀東消息彙誌

慶祝南京陷落大會 於盛大中舉行

【古冶】本鎮於本月十九日舉行慶祝南京陷落大會、縣長派桑秘書代表蒞臨指導、參加者有各機關各學校六十四村村長、佐鐵路、各段、及林唐趙開灤三礦、不下萬餘人、手執國旗、歡呼雷動、閉會後、並演劇助興、全體遊行至下午四時餘、始散、各機關長官各有祝詞、略謂皇軍攻陷南京、我華北民衆極應感謝慶祝、此後日滿華親善將日趨光明云、

◇大會順序

一、一同入場、二、奏軍樂三、放炸炮 四、全體向國旗行最敬禮、五、縣長致開會詞(桑秘書代)六、顧問祝詞(桑秘書代)七、守備隊長祝詞、八警防黃大隊長祝詞九、戶邊顧問祝詞十、古冶站長祝詞十一、滿鐵古冶駐在員祝詞十二、鐵路指導員祝詞、十三各機關各法團演說、十四、三呼日本帝國萬歲中華民國萬歲、十五、撮影、十六、演劇十七、遊行十八、閉會

冀東政府 召開顧問會議

【山海關】冀東防共自治政府爲整頓各縣行政事宜、特召集各縣顧問開會、徵詢意見、俾謀整頓辦法、於十六日在唐舉行、各縣顧問屆時蒞席與議、本縣顧問阿部良二氏、奉召後亦前往參加、閉會後即行遄返云、

警局規定 戶口調查規則

【山海關】特種警務局戶籍員李會增氏、因鑒於本市地當國境交通便利、華洋雜處、人頗稠密、戶籍事宜頗爲重要、於是積極整頓、逐步改善、對於人民人事變動、暨戶口登記認眞辦理力求戶口詳確並擬定戶籍警察調查戶口規則十二條、及臨時戶口規則以資遵守、而免擾民、近奉政府明令、戶口冊改用抽籤辦法、隨時更換便利、定明年元旦施行、如人民有遷移者、須立時報告分所、由分所報告分局、各分局每五日彙報、則戶口冊抽換原籤、可省一切手續云、

警局考試醫生

【山海關】特種警務局爲維護民命、妨止庸醫殺人起見、特於日前舉行考試醫生、凡無證明書者、均應蒞場考試、計共到王壽彭、李玉滋、麗輔臣李志仁、顧景春田鳴九、張桂春、奚成斌等八人惟奚成斌、因體格不完、當即取銷資格、其餘七人之試卷、刻已評閱竣事、成績均不甚佳只王壽彭李志仁、麗輔臣三人、尚能及格、即爲錄取、已發榜示衆云、

年末實行施療 貧病患者一大福音

【通化】韶華似水新年瞬屆、一般貧苦民衆患病者、度歲乏鈔、何來醫藥費、厥狀堪憐、省縣兩署及陸軍病院協和會各當局有鑒及此、特行共同主辦施行年末施療、於十五日至二十日、在街公所、廿一日至廿五日在縣立醫院、計十日間、兩地施療、凡貧苦患者無力就醫時可赴上列地點就診、醫藥費完全不收云、

協和會本部遷移

【哈爾濱】協和會省市兩本部、原有辦公之房舍、因事務紛繁不敷應用、對於公務進行上實屬有碍、該部特在地段街丸商百貨店三層樓、租妥樓房數十間、訂於月之二十六日、實行新址遷移、以便辦公云、

街立小學畢業式

【鳳城】街立兩級小學校其經費原出於鳳城市內民商各戶、交於街公所、校址在鳳城市內、山東街、房屋寬大、地址適宜、又經校長赫廣林、內外佈置一切、教育有方、對於學生各科、詳示一切、故此次初小學四年級學生、修業期滿、各科均皆優良、於十二月十七日午前十時、舉行畢業式云、

家庭用送禮用最妙品
森永ミルクキヤラメル

各界女仕們想要照滿意的像
請到
大陸攝影社!!
一九三七的新陳設!和流線型的佈景
纖濃合度的美光線!與近代化的技術
◎公議停止贈送在技術上特別加工◎
地址 新京商埠大馬路同興茂二層樓上
大陸照像館電話【二】三七三二番

各界諸君有欲口福者……
請到
亞細亞飯店 英法大菜館!!
敬啓者敝飯店自開幕以來頗蒙各界諸君所賞顧營業益漸發達實深謝忱今爲酬謝主顧起見特由平津聘到著名西洋大菜廚師另調口味以供諸君之口福並由哈聘到著名美女招待以求諸君之喜歡服待週到請駕光臨一試方知言之不謬也
地址頭道溝吉野町 新華旅社樓下 電話(三)二八三三番

代理 商標 商業登記 發明 公司登記 意匠
事務所新京東五條通三番地(取引所南對門)
電話三一五七七二
前實業部商標局囑託 勳六位景雲章 辦理士 中根齋
奉天代辦處 商埠地四經路二五・寶隆洋行電話城內二二九八七 小西關大十字街北・三益洋行電話中央二七三九

營業指南
運送及運送處理、通關代辦、倉庫及金融、運送及火災保險、裝箱及市內運搬、搬家人夫供給、委託販賣
新京富士町二丁目二十七番地
株式會社 國際輸運 新京支店
電話事務所 代表(三)五〇一次
店長二〇 庶務二一、二二
倉庫二三 輸出二四
保險二五 運搬二六
載重貨車二七 出納二八
金融二九 經理三〇 三一 三二
駐在參事三二 庶務係直通(三)六八七九
其他
發送(三)二六六二 (三)六八八八
到着長(三)四〇五九 (三)五四八五 (三)二六六五
貨物通關(三)二九六 (三)四六三五 (三)六〇四三
小包件通關(三)四八一 日出町倉庫(三)三五一〇
裝箱(三)六八〇 手小荷物(三)五一九七
載重汽車車庫(三)三九一國華莊事務所長(三)三一一五
專用線(三)一一三八 (三)五九三〇
石炭運搬(三)五八九 石炭裝卸(三)三七一

劇除遺精病魔 恢復腎臟健康 遺精聖藥
夫遺精之病 人人皆有 不過分輕重之別 輕者尚能勉强辦公求學 重則頭暈目眩 項强背痛 週身無力 飲食減少 記憶力薄弱 精神恍惚 夫婦反目 缺乏子嗣 以及夭亡 查得病之原因 非腎虧而遺精 因遺精而腎虧 遺精之病 不外以下數種 凡男子 至十六歲成丁之時 性慾發動 或誤犯手淫 或看淫情小說或早婚 或戀愛 房事過度 或服春藥 以致攝護腺 失却攝護能力 所以夢遺滑精 見色流精 漏精 陽萎不舉 舉而不堅 房事早洩 病者只知服補腎澀精之品 焉知愈補愈遺 本醫士 破除數千年之腎虧遺精 精滿自流之謬談 今將家傳之遺精聖藥秘方 按法精製成片 服法簡單 服下立竿見影 此藥非補腎澀精之品 其中藥品 尚能分泌腎中水分 使走尿道 補助攝護腺 攝護之力 使精不遺 患者臨服 方知此藥之特效 今爲普及患者起見 特別減價每料服定月量六十次 國幣八圓 輕者半料 重者一料 完全去根永不再犯 每日早晚服二次 每次服九片 淡鹽水送下
外埠函購郵費自理郵票十足通用 但以四分爲限獨家出售並無代理 以防假冒攝護腺及說明函索即寄
漢醫士 范天民監製
新京西四道街天民藥房

新時代的 民新攝影社 開幕了
朋友們?
美麗輝煌的青春時代!
秀艶可喜的一副面龐!
拍幾頁藝術時代化的照片!
留在這茫茫人生史上吧!
地址 新京大馬路五馬路口南 順德商場對過 大華表店樓上 電話【二】二九九四番

夢後

共芳

夢中無歲月。數十年的卿相，黃粱未熟。看完一局棊，手裏斧柯遂爛了，倒不必遊仁枕，就是這床頭破敝的布函竟也有壺中天地，大得使我迷惘——說是歡喜又像哀愁。

孩提時看繪圖小說，畫夢者是這樣一套筆墨：頭倚枕上，從之引出兩股線繞的線，像輕烟，漸漸向上展成另外一幅景色。叫我現在來畫夢，怕也別無手法。不過論理，那兩股烟應該線繞去枕內開展而已。

我家鄉有一種叫做夢花的植物，花作雛菊狀，黃色無香，傳說除夕放在枕邊，能使人記起一年所做的夢。我沒有試過，孩提時有什麼必須記起的夢呢：丟了一把鑰匙，找得焦急之至，想若是夢倒好，醒來果然是夢，而已。

有些人歎息白晝，明知如過隙駒，乃與之競逐，那眞曾成一個追西方日頭的故事吧，以渴死終。不消說應該仰是低徊一會兒之地喪失得很多了，我性子很急燥，常引以自哀矜，但有時也是一個留連光景者，則大半在夢後。

知是夜，又景物清晰如畫，由放園子裏一角白色的花所照耀的嗎？抑是——我留心的倒是面前的幽作凝睇不語，在她遠嫁的前夕。是遠遠的如古代異域的遠嫁啊。長長的赤闌橋高跨白水，去處有叢林茂草密蜂熠燿的翅，圓墳豐碑，歷歷酋長之墓：水從青青的淺草裏暗流着寒冷……

誰又在三月的夜晚曾夢過灰翅色衣衫的人來，如夢，知是燕子所化？

這兩個夢縈繞我的想像很久，交織成一個夢了。後來我見到一幅畫『年輕的殉道女』，輕衫與柔波一色，交疊在胸間的兩手被帶子縛了又纏，絲髮像已化做海藻流了，一圈金環照着她垂閉的眼皮，又滑射到藍波上，倒似替我畫了昔日的遼遠的想像，而我的文章遲了兩年遂不能寫了。

現在我夢裏是一片荒林，木葉盡脫。或是在巫峽旅途間，暗色的天暗色的水，不知往何處去。醒來，一城暮色恰像我夢中的天地。

把鑰匙放在鎖穴裏，旋起一聲輕響，我像切開了自己的獄門，遲疑着，無力去摸索那一室之黑暗。我甘願是一個流浪者，不休止的奔波在半途倒斃，那倒是輕輕一擲，無從有溫柔的回顧了。

而開了燈看呵！四壁陡立如墓壙，墓中人不是有時還享有一個精緻的石室嗎？『凡是一個不穿白而硬的襯衫的人是不會有才能和毅力的』誰首肯這個意見嗎？一個西班牙散文家說的？從前我愛搬家，每當鬱鬱時遂欲有新的遷移，我渴想有一個帳幕，逐水草而居，黑夜來時在樹林裏燃起火光不知何時起世上的事都使我厭倦，遂欲苟簡草之了。

也許是寂寞使我變壞了但它敎會我如何思索我嘗窺覷，揣測許多熱愛世界的人，他們的心裡有時也感到極端的寒冷嗎？歷史伸向無窮像根線，其間我們佔有的是幾乎無的一點，這看法是悲觀的，但也許從之出發後然後覺世上有可爲的事吧！因爲，以我的解釋，他們都是理想主義者。

『唉！你不會帶着祝福的心想念我嗎？』是誰會向我叱露過這怨語呢？抑是我向誰？是的當我們只想念自己時，世界便狹小了。

我常半夜失眠，熟習了許多夜裏的聲音，近來更增多一種鳥啼。當它的同類都在巢內夢穩它却在黑天上飛鳴，有什麼不平呢？

我又常憾人一點不會歌嘯，像大江之岸的蘆葦，空對東去的怒濤，因之遂羨慕天籟。從前有人隔壁聽姑婦二人圍棋，精絕，次晨叩之乃口譚而已。這故事每引起我一個寂寞黑夜的感覺。又有一位古代的隱遁者，常獨自圍棊，西平分運黑白子攻伐。有時，唉！有時我眞欲向自己做一次滔滔雄辯了而出語又欲低泣。

春夏之交多風沙日，長坐室內，想四壁以外都是荒漠。在萬念灰滅時偏又遼邈的有所神往彷彿天涯地角尙有一個寂寞，古人云云：『思君令人老，歲月忽已晚，』使我老的倒是這北方歲月，偶有所思，遂愈覺遲暮了。

映畫脚本　赤魔

裕振民著

未經著者許可　禁止製片映演

【37】

穆稜驛

（汽笛聲　火車入站聲）

穆稜驛站台前，排列着很多的人，也有二十來人穿着協和服，手裏擺搖着小旗子，歡迎着遠處來的列車。　—遠處溶明—

（景義）手裏拿着一面小旗，下了火車，見了好多人歡迎他們，他是傻頭傻腦呆着。　—大寫—

（代表）一看景義手裏拿着小旗，當然以爲他們所歡迎的宣撫員就是他了，進前敬禮說：　—全景—

『我們是這縣本部的人，是來歡迎中央宣撫員的。』

（景義）聽了這樣的客套話，瞧瞧王人，踟躕的簡直是不知所措。　—大寫—

（仲廉）持着名片，進前行敬禮說：　—全身—

『敝人是中央來的王仲廉，多請關照。』

（代表）還着禮說：　—全身—

『王宣撫員來的消息很久了，我們多早就急等歡迎閣下來着呢。』

（仲廉）向大家一一行禮，一一的致謝，　—半身—

（景義）也從旁替主人用力的點着傻頭表示謝意。　—大寫—　—二重轉換—

山野

（大車進行聲）

崇山峻嶺，林壑優美，一輪雙套大車，搖搖拽拽的行在這春山綠野之中，車中睡臥着景義，車尾繩縛着好多行李和長途旅行所用什物，車左沿上坐着御者，車右沿上坐着仲廉，車後有十幾名

文藝

紅石竹花（五）

比·克安司作　莫辰譯

『唵！』大個兒說。

沉默了一會以後，小個兒的那個也叫起了，好像前者的聲回：

『唵！』

『站長上那兒去了？』第一個人問。

『呸！』那同伴的回答說，『你願意他跑到哪兒去呢？……問甲該先生……』兩人遂即高聲大笑。

『他好玩兒，我們的站長，』大個兒取巧地說。

僱員沒有動彈，可以熱筆的手不住地顫，太陽穴疾跳着，細的汗珠從面頰上流下來。那兩人的話，每一句明明落在他心坎上，像一粒胡椒落在新的傷痕上似的。

兩人見甲該毫不回嘴，就出了辦公室，走到月台上，他們略一停脚，互相照會了一眼，於是冷笑着走遠了。

甲該打開他的寫字台，重又喝了一口酒。又跑到窗前老地方去。

夜已整個下降了。無邊的岑寂包圍了車站。空氣溫暖。潮濕的草，蒸發出一種好聞的香味，升到空間。蟋蟀的呻吟和蛙鳴互相應和着。突然一陣風從遠號嘯着到來，掠過車站屋頂，撼動樹木，而消滅在低微呻吟中了。接着，重新開始深遠的沉寂，間有蟋蟀的吟哦與蛙的噪聒。

在咖啡店中，已毫無聲音。買賣人們全上路了。彷彿有一件神秘的事，藏在這所黑暗的房屋和發着微光的朦朧的窗中。握緊了拳，咬緊了牙齒，甲該用獰猙的眼光注視着對面。這不可穿透的隱秘，比剛才的快意的笑，更使他神昏意亂。他嘆了一口氣，脚跟頓地板，用力喊道：

『懦蟲！』

這兩個字在沈靜的空氣中顯得非常響，他自已都害起怕來了。他轉了個身。該誰也不會聽見吧。想避免重新發生這種事情，他坐到室中最黝黑的一角兩手蒙着頭，他記得有一天，在同樣的興奮之下，他一氣跑上家中的閣樓，在樑上打了一枚大釘子進去……

『那倒是我，懦蟲，』他說。他站起來走到買票的窗洞口，因有人在打門。最末一班車快來到。候車室裏有一旅客來回踱。他用輕柔的脚步，從一端拖到彼端，停頓一會，接着又走。忽然有另一種步聲輕快的步聲，沿着過來。重又俯在工作上的甲該，認識這是站長的足聲。他的臂頭顫了一下，臉上發生一層紅的幕。當站長跨進來時，他迎頭瞪了他一眼。對方却漫不在意地打他身邊經過，到桌上找到一支鉛筆，遂又出去了。

來車的喧擾聲開始聽到。旅客們出了候車室，排立到月台上。兩盞大燈在它們的玻璃框中照耀。

斜眼睛的工人站在鐵軌邊，靠一堆行李。兩只手插在青色的袴袋裏，腰部斜着，他神氣像哲學家似地吸着他的煙斗。實際上，他在那兒觀察踱來踱去的站長。站長的鎮靜使他驚奇：『在那邊，他也許正尋了快樂，可是一到車站，他是一個眞正的領袖認眞的辦事員，全力治事。』何等的冷靜（未完）

（附啓：自明日迄年末本版停、本文續見一月五日本版）

水滸拾遺（25）

張溝山著

第四回　偷道中計大鬧古廟　時遷一怒火燒禪林

來我自發落，方丈即時派人各持戒刀來至山門外，一看時遷正罵的有勁哪，衆弟子一齊喝道，好時遷，此回拏住你扒了你的皮，養活你瓢兒，說着各持戒刀旋風一般奔時遷而來，還未到時遷面前，就聽夾杆石後有人喊喝，聲到人到，來了二道長，各持利劍，照着衆僧劈頭蓋臉亂砍亂剁，衆僧抵抗不住，紛紛敗回，二道長追將進來，口中喝道，一個不留，這時四大與方丈齊至外面看時，原是道門掌教師兄白鶴道長司馬麒，逍遙羽士司馬麟，仗劍追入，四大忙叫道二位道兄，貧僧四大在此，二位道長抬頭看時，乃是四大禪師，就知中了時遷詭計原來時遷騙了四大一同至少林寺，正趕上要剃張青趁四大闖入廟中，時遷飛身奔回樹林坐下，自己想着可笑，自鳴得意，忽聽遠遠有人談話之聲，此時天已黑了，在地下細看，見林外來了二位道長，仔細端詳，認的是白鶴道長逍遙羽士，二位高道，時遷一想我何不如法泡製，把老道也誑到廟中去熱鬧熱鬧呢，想罷就一聲長嘆，說哎天哪大哪可惜我一旦間，就得在此上吊而死，時遷嘆完了，就把哄四大和尙那一套謊言，叨念一遍，末後又說想不到四大高僧，一怒找去，中了他們迷藥之計，膽敢給扒了皮蒙鼓，我實在沒活路了，只得吊死吧，說着拴套，喊道天哪，想不到我時遷如此結局說罷爭等二道來救，豈知等了半天，一點信沒有心說怎麼不進來救我呢，暗表二道長，是來給周老俠上壽，路經於此，聽時遷要上吊，大道爺就說快救人哪，二道爺說且慢兄長，你太厚道了上吊沒有嚷嚷的呀，再說時遷這小子詭詐多端，滿嘴胡說，信他的話還有完了，大道長一聽可也有理這麼一來，要緊把時遷給僵起來了，時遷在樹林內等着沒信，心說是了八成叫二老道給破壞了，又一想我眞吊上也不要緊有學而未成的蛤蟆氣的工夫，吊上也不至於死想罷眞就吊上啦，大道爺在外面向二道爺說林中沒有動靜了，吊上了吧，二位道爺探身往裡一看，見時遷高高吊在樹上，大道爺看了急抱怨二道爺你看全是你給耽悞了，二道爺說道，兄長你不用着急，其中實是有詐，你想尋短見死，那能這麼容易呢，且上吊必得手刨脚蹬的掙命，那能死的這麼快哪，大道爺點頭，時遷在樹上吊着可也聽見啦，心說哈哈二老道你眞滑呀，你這麼一辦，反正我得把你們哄信了，想罷可就手刨脚蹬起來，假作掙命之狀，他原是爲寃入，沒想到自已上了當啦，因爲他氣工本是學而未成，一活動手脚，可就把氣工洩了，這一洩氣工，眞勸得受不了啦，心說算了吧，

榮的足（三）

國民文庫第廿二次徵文佳作　愚谷

進門倒在炕上，一聲也不言語，而上顯着難受的樣子。榮的母親很疑惑。

『你怎麼今晚不高興了？』榮的母親問：

『我對不起榮了，太慚愧啦！』文江說：

『怎麼對不起榮？』榮的母親問。

『不但我對不起，你更對不起，你爲甚麼把榮的足纏成殘廢？害她的身體，你快死罷！你若再瞎鬧，我的老皮氣犯了，就不客氣』，文江眼看着妻，怒着說：

榮的母親，知道她丈夫的老皮氣很厲害，心裏很不滿意她丈夫說的話，但看他惱怒的樣子，不使打攪，只可忍耐不放聲，等他消了氣再說：

『榮，明朝晨起來，快上街買鞋，今晚就把脚放開，不要再受屈了！』文江說着從懷中掏出一元五角錢給榮榮新心中樂的，又相開了花拿盆倒水，脫鞋洗放。

『同學們，天天譏笑我，我早想放我的脚……』榮得情的面孔說着。

『急甚麼？好容易把脚裏好了，現在又要放，老輩的規矩，無故就改了！怎能對住老輩人？』榮的母親不高興的說着。

『你這老混蛋，腐敗不開化，我還想讓你放足呢？』文江說：

『以前你還叫我給榮好好纏脚，費了多少工夫，纏得很好的，現今你又叫榮放，是甚麼道理？……』榮的母親向文江說：

『以前我不開化，現今開化了，少說……』文江說，榮已不管三七二十一，自已早動手了。

◇第四天，是星期日，文江請四隣的老幼婦女，一同到家來，早把目的向大家密商安了，自己先回到家，等着招待，老幼婦女八九位，全是沒纏足的，進屋以後，直向計議的目的說去，都勸文江的妻放足，把纏足的害說得詳詳細細，連譏帶勸，把文江的妻，氣的哭不得笑不得，惱怒也是無用，這些老幼婦女，全不上火，會硬會軟，罵她們也不變臉，鬧的文江的妻決意放足，免去人家譏笑，雖然放的不好看，那是沒有法子，因爲她的脚，已經殘廢幾十年了，文江的妻，從此也開化了，那些老幼婦女，時常到她家閒談，把她勸的也上民衆學校念書，從前那樣腐敗頑固的惡習，漸漸除去，變成個開化婦女了，（完）

淋病內服治療劑

伊斯拉文

糖衣片

本劑爲黃色素之內服糖衣片劑、有深達性之殺菌作用、能直搗淋菌巢穴而滅淋清濁、又因對於生體細胞、具有鼓勵作用、以促進免疫體之產生、故如用於淋病、不論急性慢性、俱奏特殊效果。

服本片劑數日以後、得利尿止痛、清濁滅淋、並消退淋病之一切症狀。又本片劑在治療用量範圍以內、雖連續內服毫無妨礙。

【服法】一日三次、每次服一或二片、飯後即用溫水送服、不可嚼碎。

【主治】
急性慢性淋病　淋病性關節炎
淋病性副睾丸炎　淋病性膀胱炎
淋病性攝護腺炎　婦人淋病

【價格】
10片　[illegible]〇錢
30片　一圓
50片　一圓五〇錢
100片　二圓六〇錢
500片　10圓50錢

各大藥房　均有經售

武田長兵衛商店股份有限公司
總行　日本大阪市東區道修町
支店　奉天春日町十三番地

36—1700(0)

高尚禮品

贈送親友最受歡迎

特備摩登禮盒不另取費

大前門香烟

香烟中的最高峰

滋潤 獅子牙粉

虫牙眞可怕
防於未然
因爲誘發全
身的疾病

滋潤獅子牙粉是因了獨特的科學作用既可預防虫牙、自不待言、且因每保適度的潤度故、粉不散揚、極合適用、怪不得凡用過本品的、莫不稱揚、說是一經試用、欲不能罷！到處歡迎、聲價彌高。

S—51

鴉片嗎啡·海洛因
迅速戒除斷癮新藥
嗎類斷癮

嗎類斷癮·與衆不同
奏效特靈·絕無弊病
用忌鴉片·立見效功
嗎啡類癮·斷除尤神
萬試萬靈·名醫薦稱
世界第一·戒煙聖藥

總發行所 大連市山縣通七 藤澤友吉商店
創製造所 植村製藥所
現製造所 協和藥品洋行

耳鼻咽喉科專門診療 自午前七時至午後七時
三井耳鼻科
院長醫學博士 三井忠
院址新京興安胡同一〇一號(新發屯放送局拐角)
電話 2—四八五番(醫院用) 2—一四七五番(病室用) 2—三八三二番(院長用)
(入院隨便應召往診)
通曉日語而願爲看護婦者來院接洽

洋服 協和服 大氅 其他服裝
質優價廉 裁做精美
大氅 本店有專門技師對於樣子確有研究對於做法實有經驗
多季皮貨大宗毛線及毛織品
紬緞衣料準備豐富售價最廉
老天合
紬緞百貨店
新京大馬路電話(2)三七四九 三二八六番

中國銀行
資本銀元四千萬元 資產超過十萬萬元

營業要目

存款 定期存款 往來存款 特□存款 □□貨幣均可收存 標□存款 領用支票 憑摺利厚 隨時抵借 收付便利 手續迅速
匯款 國內分行電匯票匯信匯 分支行遍設各埠均可通匯 世界各國均可通匯
押款 進口出口國外開信用證均可辦理
代收款項 本埠外埠國內國外概可承辦
兌換 中外貨幣日有行市價值克己
放款 抵押放款貼現放款
通信代理 通信辦事並代顧客辦理國外通信
賣買證券顧客委託承辦買賣

南北滿分支行 瀋陽 哈爾濱 新京 吉林 黑龍江 綏化 大連 安東 通遼 山城鎭 錦州 營口 公主嶺 開原

(電報掛號六八九二)

袪痰止咳

新愛服寧
ネオエバニン

主治 感冒 肺癆 咽喉炎 及氣管支炎之咳嗽

本劑即由漢藥桔梗科植物及葫蘆科植物所發見之物質、乃融合「古人經驗與最新學理」而成之製品本劑能輔助粘痰之喀出、有極自然之鎭咳作用、而絕無痲醉性質。連服本劑之時、並無惡心嘔吐等情、亦不妨碍消化、故可安心常服。

【包裝】
粉劑 五〇瓦 二五〇瓦 五〇〇瓦
片劑 五〇片 一〇〇片
液劑 一〇〇西西 五〇〇西西

詳細仿單函索即寄
各大藥房均有經售

株式會社 武田長兵衛商店
總行 日本大阪市東區道修町
支店 奉天市春日町十三番地

營業科目
NBK
經售各國 著名藥廠 家庭良藥 醫療原料
注射新藥 血清苗漿 醫科器械 衛生材料
膠皮製品 化粧香料 各種藥皂 各種染料
應有盡有 批發零售 價格低廉 望祈賜顧

日本賣藥株式會社
大連支店 大連市□□一百四十七番地 電話長代表二·六一三九番
奉天出張所 奉天□□町十六番地 電話三一二一一番
哈爾濱出張所 哈爾濱八站南馬路五十七番地 電話二九二〇番

頭痛藥
歡迎函購 (本店在各大城鎭設有代理處以便購用如無代理店函購藥價先惠郵費照價加收一成但滿十元以上者郵費免)
主治一般常習頭痛偏頭痛各種神經痛及暈眩並能消除鴉片嗎啡酒精等毒每袋三角每打三元

虎骨花蛇藥酒
專能驅風散寒開瘀止痛主治筋肉疼痛關節痠痛四肢麻木半身不遂一切風寒疾患等症

虎骨熊油膏
主治筋肉麻木關節痠痛四肢疼痛腰肋作痛氣肝胃氣痛月經不調赤白帶下等症大張一圓小張六角

總發行所 老福順堂製藥商店 (奉天市大南關西大什字 電話四、二八七〇)

兜安氏馳名藥膏
除□ 長□固之皮膚病
各大藥房均有出售
上海江西路四八九號兜安氏西藥公司啟

備便了嗎！

令人苦楚之頭痛耳痛牙痛腦痛瘋痛月經痛或使人不適之發冷發熱君或君之人家往往不少經意而隨時均有被其侵襲之可能對於此種意外疾患君有所備乎若猶未也應有紐祿豐以應不時之需紐祿豐是現代醫藥科學之奇效止痛藥功能迅速緩和各種神經肌肉疼痛於數分鐘之內并善退熱散寒治流行性感冒
府上宜常備紐祿豐俾於無論何時君或君之家人一有疼痛即可服用以收速瘥之效并可預防以免無謂之痛苦與不適各藥房皆有出售每瓶法幣二角或向上海江西路四五一號韋廉士醫生藥局

代理處 奉天和記洋行

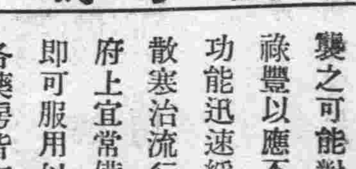

並立在抗日的共同戰線

矛盾錯雜之國共關係

蔣介石與共產黨暗鬪表裏

由於今次事變全面敗戰的中國、已招來歷史的大轉換期、如黑暗陰影裏的抗日中國全貌伴隨中國軍大敗北遂轉向嶄新意義明朗健全的容貌。中國的抗日運動、因爲國共合作而激烈化、蔣介石爲維持國民黨政權、及統一中國、所培養的排日思想、藉國共合作的美名、發展至全國的統一抗日戰線、中國共產黨、煽動或誘導民衆、驅使狂暴的中國軍、遂成爲醞藏中國事變的動機、

當西安事變、蔣介石向共產黨、賣却炙魂、以攪亂極東爲目的、使赤化全中國爲目標之蘇聯魔手的人民戰線任意活動、乃成爲惹起中國事變的責任者、

蔣介石則被多年不共戴天的仇敵、繼續抗爭的共產黨所操縱、眞正意義的中國統治權、亦不得不放棄、目今蔣介石雖然覺醒國共合作之不合理、然而已經是懸崖勒馬、江心補漏無法挽回、一旦放棄首都南京　則今後的情勢、國民黨和共產黨的關係、必定極度惡化、而國共分裂的危機必再度表面化、國民黨和共產黨合作、本質上原是極矛盾的、所以國共合作、質言之無異國民黨蘇聯參與中國政治軍事、亦已經屈服共產黨而國民黨及共產黨都是爲着擴張自己的勢力、互相利用、抗日運動的合作國民黨本欲利用共產黨、反招來前途的錯誤、也就是國民政府因國共的合作自行催促自滅的時期、急於抗日自招中國滅亡的道理、而蔣介石不啻自掘墳墓、使國民政府迅速沒落

蔣介石對於中國共產黨的彈壓剿滅工作、自民國十六年即西曆一九二七年國共分裂以來、不斷的繼續着、結果、共黨竟被逐至四川、甘肅、陝西、西安事變當時、共產軍不足八萬、勢力微弱已是氣　息奄奄、自一九二七年至一九三四年、八年之間、國民政府認爲共產匪已屠殺了農民、工人、知識階級一百萬人、今年二月國民黨三中全會、決議實行掃滅赤化、而且寧對共產黨提議的抗日統一戰線、國民政府亦予以頑强漠視、然西安事變以來、態度突然轉變、向抗日共同戰線下、短期間內竟造成統一戰線、

國共合作驟然成功、共產黨公然登在國民政府台上、成爲有力指導機關、周恩來以下共產黨員、亦極活躍、公然實行、尤其是自從締結中蘇不可侵條約並中蘇密約以後、蔣介石對於中國的統治權、也任憑赤化蹂躪、國民政府的自主權、亦隨之失掉無異蘇聯的中國已然出現

蔣介石及國民黨、驚愕此種情勢、亦顯示極度狼狽情勢、自亦當然之事、國民政府部內左右兩派的對立抗爭與日遽進、漸形激化、因爲中國軍的連戰連敗、蔣介石勢力的立場、亦越趨於險惡、於是共產黨勢力、就一揭假面具、大肆反對蔣介石的獨裁、排斥國民黨一黨專制的態度、也越發表示露骨了、周恩來派和白崇禧派共謀、對蔣介石一派的國民政府要人、强行要求提出戰費、於是多年、剝削國民的膏血、得到巨額儲蓄的貪官汚吏等政府要人、倉皇失色、遂想定方策、阻止共產勢力之進出、覺悟國共合作失敗的蔣介石、因政府部內左右兩派暗鬪激化、同時對與共產黨之分離工作、煞費苦心、而日本軍的猛烈攻擊、陷落蘇州、遂到不得不放棄南京的窮境、十一月十六日國民政府、退出南京、決定遷都於重慶、決定將政府各機關、分散移轉於重慶、漢口、長沙的、乃是與共產黨分離、就是國共分裂最好的機會採取適宜的措置、而蔣介石不單爲長期抵抗作成而遷都的、也可當做考慮和共產黨袂別的意味在中、

對於此事、據當時所傳之共產軍按照最初的方針、使一部政治軍人、潛入軍閥隊伍、努力督戰任務、而朱德毛澤東、徐海東、林彪等共產軍隊、從中央領到軍費、完結擴大編成、出動前線而不前進、共產黨及人民戰線派的主張、近來只在民衆再組織的一點、彼等所主張的民衆組織、乃是共產主義下的總動員、熟悉此事的蔣介石、把組織、宣傳、民衆訓練三部人位、派定自己直系的主要人物、未肯放手、更以遷都的機會、把橫行於國民政府部內的打倒蔣介石政權爲目標的共產黨隔離、留守南京要人、不是蔣氏直系就是政學會系、如是蔣介石爲整理政府部內、已經前進一步、

然而分散遷移的國民政府能否與共產黨絕緣、尙屬疑問、自西安事變以來、以騎虎之勢、闖入南京、慘害中國民衆各階級的中國共產黨、因爲華軍慘敗的創巨、他最初的計畫、在完全破壞未克從事橫行、結果是陷於袖手旁觀的態度、

嗾使國民政府、欺瞞四億大衆、赤化中國軍隊、而使向日本戰爭的中國共產黨、在戰線的後方、覲望國民政府的崩裂、與四億大衆陷於疲困、及華軍不能再起等慘狀、進行他赤化中國的陰謀計畫建設共產黨的國家、導引中國滅亡的、是中國共產黨、但是共產黨、因被日軍的壓迫、關於赤化華北的進路、先行阻止、共產軍改爲國民革命軍的第八路軍、也在山西省、受了日本殲滅的打擊　【待續】

募兵狀況視察記

（鐵夫）

（五）吉司令官視察募兵狀況

第二軍管區司令官吉興上將、以此次吉林間島兩省的募兵期限　快將滿期、爲着視察各縣募集情況起見、除派員分赴各地之外、茲又於十一月十六日由吉林起程、躬率孫軍醫處長張中校參謀楊上尉副官、三和中尉軍需等、前往長春米沙子視察後十八日歸京、記者爲着旅程的方便、十九日由京隨同司令官一行赴伊通、在午前十一時乘自動車出發、是日天氣瀟索、寒風透骨、沿途於軍警警戒之下、午後二時、安抵伊通縣城了、歡迎的、縣長參事官軍隊以及學生團體約到有三、四百人、而秩序是異常良好、司令官一一答禮後、就滞臨行轅、賜見駐在地之國軍騎兵十三團軍官佐將士、然後休息、

按司令官此次出巡的目的固然是視察各地募兵的情形督察地方當局、對於募兵的努力、但是最大的用意、還是司令官個人以身作則、使地方民衆知道了解國家重視募兵、以個人爲表率、給國民一個深刻的印象、而喚起官民一致的注意和覺悟、

關於伊通縣城的募兵檢查情形、手續次序是遵照中央所規定的辦法、大都是大同小異、實不容記者屢次的贅述、把它省略好了、

（六）伊通的新京送別會

經過十九、二十兩日的檢查、決定了合格的壯丁七十九名後、准於明廿日晨六時由伊通乘載重汽車轉京往吉林入隊、縣當局爲表示敬意並送別新兵離鄉入伍起見、於該晨舉行盛大的送別會、午前五時、大地還是一片黑暗、送行的人、十三團的郭團長全體官長並兵一排、劉縣長暨警務局長等縣公署職員、各機關代表以及出席保甲長、會議的各保甲長、都已陸續到齊　散開在忠靈碑前、昨夜剛降雨的廣場上、那時天色尙未顯徹明、大家都在氷天雪地之下、冒着凛烈的寒風、排成品字形樣、新兵站在忠魂碑正面、軍隊和各機關職員代表在左右兩旁、與新兵成九十度的位置儀式的次第、先升揭日滿兩國旗、同時高唱滿洲國歌、歌聲沖達雲霄、幾乎連寒冷都忘了　國旗升到頂柱後、一齊向着那高聳入雲表的忠靈碑、默默的鞠躬下去、繼由郭團長致訓示、大致謂、『康德四年度伊通縣入伍的勇士們啊、你們在很多應募壯丁之中、榮選爲國家的干城、立在國防的第一線上、衷心向你們表示慶祝、從今天起、你們便是滿洲國的兵士、是

大元帥陛下股肱的一份子、開始受軍人的教育了、或許你們在入營以前、不知道服務兵役是男子之本懷、是國民應盡的義務、這次得到這個絕對的機會、是應該從兵營裏學習戰鬪的技能科學的智識以及本領、還希望你們入伍之後、服從長官的命令十二分了解滿洲國軍人的精神、將來都成功爲堅强的戰士、不負國家的重託』說完之後　劉縣長也繼續致歡送詞、大都囑咐新兵眞造成一個新面目帝國的軍人、要殺身成仁、發揚鄉黨的名譽、同時常常和家裏通訊、把軍營中的生活、傳達家中父老以免掛慮等語、說到這裏、縣長的喉朧、似乎塡滿了哽咽、再不說下去了、於是歡送的和被歡送的相對行一鞠躬、以示別禮、就這樣、七十九名的新兵、乘上縣公署準備的三輛汽車、【續四】

北京・天津通信

中小額銅元紙票　廢年前發行一部

【天津】津市治安維持會、以本市銅元價格、受奸商操縱影響全市金融、日前暴漲、致零數交易、極感困難、於貧民生計尤關重大、茲爲補救起見、乃設定制止私運及操縱辦法、已通令各區機關極辦查禁、同時並飭省銀行方面、迅速發行零數銅元票俾資調劑金融、現悉此項消息傳出後、市內銅元價亦漸趨落、現貨亦漸提高云、

又據河北省銀行息、該行現正籌辦中之對額（一大枚）（二大枚）（三大枚）其銅元票圖案票號業已規定、日內即行印製將在廢年前或可發行一部云、

保護防堤樹木　嚴禁村民砍伐

【天津】本市北運河河務局以連年水患頻仍、各河兩旁之向來有樹木者、堤身即異常鞏固、且較人工所施設之防護、尤勝倍倍、該局有鑒於此、爲保護各河河沿之樹木、以防水患於未然、並作防汛時期、修搭掛柳搶險材料起見、特出示佈告週知、嚴禁沿河村民、任意砍伐其原文略謂本局所屬之各河沿堤樹本、時有被人竊伐情事、惟每至冬防、較之尤甚、嗣後倘有不肖之徒、竊伐沿河樹木、一經拿獲、決嚴懲處、極不姑寬等語云、

恢復瓜菜學捐　充爲興辦教育

【天津】津縣原有瓜菜學捐一項、向來以所抽收之捐欵、盡數充作興學之需、辦理業已有年、迨至民二十三年陳縣長在任之際、竟認此項爲苛捐、即予以消除、現悉津縣政府以此項捐欵、實爲興辦教育、培養人才之援助、今當事變之後、全縣教育幾一蹶不起、更値縣庫空虛欵項無着、而照辦學校猶爲當務之急不得已始將此項瓜菜學捐、提案恢復、以商民擔負而言、僅僅有此納捐義務、爲數無微、而在教育方面、培植人民子弟、獲益匪淺、除已提交縣府第十二次縣政會議、決議恢復、招承包外、並悉現已有商民每年認包額四千二百元、承包西河御河陸路一帶之瓜菜學捐、復經該府第二五次縣政會議之決通過、並規定按照牙行舊章、抽收行佣、業已他告週知、於即日開始徵收、以便進行復興教育之工作云、

爲賑濟失業文貧　當局切實調查中

【天津】本市社會、財政、教育、公安四局局長、前以本市文貧、因受事變影響、多有飢寒無告者、奈其生活情形、極爲可憐、且與其他之苦工失業者、迥乎不同、該四局局長等、會聯名擬具提案、並呈請維持會備案救濟會誌前報、現悉該項提案、已由上述四局長連署簽章、送呈維持會、該會已於例會中討論其提案內容計分（一）救濟辦法（二）救濟範圍等項、但被救濟者資格、必須以各機關之失業職員、及私塾、各學校教職員爲限、經人介紹後、再由社會公安兩局切實調查、如一切屬實、更須救濟時當決助以柴米及衣食、不使流落無依、至文理精通者、並可代爲謀事云、

公安局偵緝隊　捕獲慣匪多名

【天津】本市公安局偵緝總隊部、近接密報謂本市西頭、現匿有慣匪多名、並均有槍械、請求派隊往剿等語、該部據報已晨派偵緝第五隊隊長喬維明、率同本隊幹員、向報告地點出發、以迅雷不及掩耳之天威、大肆搜索、卒將匪犯五名捕獲、並搜出手槍兩支、子彈若夥業已帶隊訊明、均直供不諱、該隊部根據所供線索、於當日下午三時許、在津北鄉韓柳墅、又復捕得匪犯兩名、並搜出大槍兩枝云、

慶祝新興政權　舉辦游行大會

【天津】津市地方輔治會、鑒於南京陷落、華北亦已恢復原有狀態、茲爲慶祝新政府權實現起見、特發起新政權實現歡迎大會、已制安五色國旗四百餘幟假河北中山公園內召集各團體舉開慶祝大會、其游行路線、由中山公園內出發經大經路東馬路、進日租界地旭街、福島街松島街明石街宮島街折回散會云、

房價低廉　包月單間　拾圓起碼　客室改修　裝設完善　招待周到　請駕臨一試

吉林　文亞　和東　旅館

吉林市河南街中間路北電話二六五四番
吉林市糧米行街電話二〇二五番

君欲聰明作大事致富乎

世謂人之智愚各自天賦若由科學觀察適得其反蓋機靈之智慧寓於康健之身體而康健之體質可由衰弱者以改造果爾神志清爽心如止水體力充足作大事猶烹小鮮耳致富如立竿之見影古云生財有道斯之謂也保衛爾乃近今最新發明內含最名貴成分多種對於改換體質驅除病魔健身補腦增加血液固腎强精益智壯氣等凡能致人康健各元素無美不臻且無不功効卓著故能口碑載道各國醫博士及衛生局所樂爲推獎者

（滿洲帝國全國各商埠各大藥房商店均有出售）

奉天大西邊門外一九五號　電話（二）三一八四番

保衛爾

英商　總經理　和記洋行

神效牛肉汁

補血　滋養　強壯

中外各大藥房　均有經售

保利他民
ポリタミン

貧血　肺癆　衰弱　病後　產前　產後
虛弱兒童　神經衰弱　營養不良
慢性胃腸病　精力疲乏　心身過勞之人

服了保利他民以後
血色可以改良　體重可以增加
食慾可以增進　精神可以愉快

包裝　小瓶　一五〇瓦　中瓶　二五〇瓦　大瓶　五〇〇瓦

詳細仿單函索即寄

株式會社　武田長兵衛商店
總行　日本大阪市東區道修町
支店　奉天市春日町十三番地

感冒！
頭痛・齒痛・神經痛

塩野「阿斯匹靈」之特長
一、具有特獨結晶形　他所難能
一、絕對不含游離醋酸　柳楊酸等分解物
一、以自然之狀態　放置於大氣中　最難分解
一、於人工胃液中　最難分解
一、醫師臨床上　毫無副作用　奏效非常確實

包裝
片劑　五片　二〇片
粉末　二五瓦　一〇〇瓦　五〇〇瓦

製造兼總發售處
株式會社　塩野義商店
大阪市東區道修町三丁目

塩野阿斯匹靈片
Aspirin SHIONO

SA—15

經濟

滿鐵重工業股 評價委員會 ◇明春即可成立◇

【大連電】滿鐵向滿洲重工業開發會社、轉讓之昭和製鋼所以次各會社、其股份評價委員會事、目下由對滿事務局製其原案中、開其評價委員會之構成、蓋經網羅日本政府、上流實業家、滿洲國政府、滿鐵等、以求公正之評定、至遲至明春亦可成立、關此上東京之坂田滿鐵監理課長談話如次、該委員會、現由中央作其原案中、鮎川氏一月以內可以渡美、於其出發前即可作成、蓋鮎川氏知其大體評價、故方渡美也、諒該委員會、不在東京即在新京開會云云、

關於關稅法公布 自明年一月一日實施 (續)

(八)船舶、車輛、航空機等之取締

甲 往來外國或裝載需要取締物品之船舶、車輛航空機等之運輸機關在原則上使在開港、稅關車站、稅關飛行場或通關場等稅關取締下之場所發著爲發著及物品裝卸之手續

乙 船舶及航空機設特例使得發著於前欵特定以外之場所以滿足適合實情之例外的要求

丙 從事於定期航空機準航空法之趣旨考慮緩和手續

(九)通關代辦人

通關代辦人在原則上仍依現行通關代辦人法之規定

(十)稅關官吏之職權

甲 稅關長爲在陸接國境稅關官吏執行職務有必要時得使該官吏携帶槍器或帶領監視犬

乙 稅關長於其職務之執行上有必要時得命提出關於輸出入物品等之報告

丙 稅關官吏爲防止違反關於關稅法令之行爲得檢查船車、倉庫等及爲其他之處置

丁 稅關官吏爲調查輸出入物品之市價認爲有必要時得要求提示帳簿、書類

(十一)罰則

基於本邦之特殊事情對於常習爲偷漏關稅等之行爲之人考慮嚴重處罰之方

(十二)犯罪之搜查及處分

甲 賦與稅關官吏以關稅犯之搜查權

△賦與稅關長以對於關稅犯之即決處分權

三 另表

甲 輸入稅之部

第一 改正之方針、依滿洲國建國以來五年間之貿易、產業乃至財政之實績爲基礎、以助成產業開發計畫之遂行、企圖國際收支之適合、是正以消費稅所擔負之權衡、確保財政收入、同時寄與日滿貿易圓滑之發展等爲即應第二期經濟建設工作之關稅政策具體化、併完成對應時局之關稅政策遂行之基礎的整備、而新制定關稅法、廢棄所謂踏襲稅率、而替之以制定滿洲國獨自之新稅率此即其目標也、(未完)

玉蜀黍收穫 一百三十九萬瓲 濱江省出產爲最多 農產收穫豫想

玉蜀黍爲次於大豆高粱之重要農產、除充我國農民勞工食品外、尚可對外輸出共產額之多寡、與經濟界亦有密切關係也 本年中第三次調查之結果其栽培面積爲一百三十九萬三千九百二十七陌收穫額計爲二百零九萬八千九百三十七瓲、比較去年推定之收穫量計增加四萬九千零九十九瓲茲將其面積及收護額列下

	面積	收獲量
吉林省	二二五、七九六	二九八、八四二
龍江省	一八〇、〇七九	一二三、一〇六
黑河省	一、四九九	一、七一八
三江省	一二、六六〇	一二、六六〇
牡丹江省	三四、八七	二六〇、九八
濱江省	二四四、九六八	四二三、三〇
間島省	三二、一〇四	四〇、七〇九
通化省	五七、〇一九	九〇、三一九
安東省	一九九、九二三	一〇四、四五八
奉天省	二四三、〇二二	一〇二、七三四
錦州省	八八九、一五	九六八、六六
熱河省	—	—
總共	一三九三、九二七	二〇九八、九三七

試觀上表、收穫額數、以濱江省之四十二萬三千餘瓲爲最多、占總額百分之十餘 奉天省次之、案省又次之、熱河省仍無出產云、

關東州輸出入品 廿二日以勅令公布

【大連電】廿二日公布之關東州輸出入品等之臨時措置勅令第七百二十七號、與日本內地母法大體相同、但其施行細則、因關東州之特殊性、有立法的技術上之問題故施行勅令、必稍遲公布、惟該勅令、對於輸出入品等設有等字之點、實有其重要性、不僅限於輸出入品對於消費及分配等產業一切、亦取非常時的臨時措置、意味頗廣 亦可謂其有彈力性之適宜措置、因關東州之特殊性、與滿洲國及日本內地取緊密不可分之連絡 共將漸次加以統制云、

御厨課長談話

關於關東州臨時輸出入品之統制辦法 已於二十二日之勅令第七百廿七號有所公布、對此關東局御厨庶務課長、談話如左、

因勅令之公布、關東州貿易之統制根據法、即全部完成、但無論輸出入何種品目、其統制須再出關東局令決定之、一方爲考慮當業者及關東州民之利害起見、決不加諸積極變化應依漸進的實行統制云

滿洲重工業開發株式會社管理法 自廿七日起實施 (續)

第二十二條 主管部大臣對於滿洲重工業開發株式會社之決議認爲有違反法令或定欵或有害公益時得取消其決議、

主管部大臣對於滿洲重工業開發株式會社總裁、副總裁、理事及監事之行爲認爲有違反法令、定欵或依本法之命令或有害公益時得解任之、

第二十三條 主管部大臣置滿洲重工業開發株式會社監理官令共監督滿洲重工業株式會社之業務

第二十四條 滿洲重工業開發株式會社監理官得隨時檢查滿洲重工業開發株式會社之金庫、帳簿文書

滿洲重工業開發株式會社監理官認爲必要時得隨時命滿洲開發株式會社報告營業上之計算及狀況

滿洲重工業開發株式會社監理官得出席株主總會及共他會議陳述意見

第二十五條 本法所稱主管部大臣爲產業部大臣及經濟部大臣

第二十六條 非滿洲重工業開發株式會社者不得以滿洲重工業開發株式會社或類此之名稱爲共商號

附 則

第二十七條 本法自康德四年十二月二十七日施行

第二十八條 滿洲重工業開發株式會社之資本金暫得依日本通貨

第二十九條 關於滿洲重工業開發株式會社對合於第二條第二項之事業於本法施行之際現已折資者於本法施行後三十日以內呈報於主管部大臣時視爲已有依本法之認可者 (未完)

滿洲實業界人物誌

李銘書 (三十六)

現年五十八歲、錦州省黑山縣人、清光緖丙申科增生、己酉科優貢生、奉天法政學校畢業生、民國三年任陸軍騎兵第三旅少校副官長、四年任湖南督編陸軍第一師少校參謀、兼任長岳鎭守使署秘書、五年任奉天省議會秘書長、六年任奉天海龍稅捐徵收局長、七年任奉軍總司令部上校秘書、八年任黑龍江軍政兩署上校秘書、兼任督軍署軍務課長、兼任黑龍江廣信公司總稽查、十年轉任吉林軍政兩署秘書、轉任吉林森林局長、十一年兼任吉林採金局長、同年兼任吉林軍政兩界少將參議、十五年任吉海鐵路籌備處總辦、十六年改任吉海鐵路管理局總辦、十八年改任吉林省長官公署秘書長、大同元年任吉林省公署秘書長、吉林省公署理事官、吉林省公署民政廳長、康德元年特任吉林省長、四年辭官照准 同年七月任命宮內府顧問官依特任官待遇、同年九月任命滿洲拓植會社理事、氏篤信佛敎、每日必誦經一卷、

自本月起開辦之電信電話局

交通部、案查自本月起、開辦之電報電話局所、爲數頗多、合應公告周知、近將此旨已公告矣、

1、開辦交換、通話、通告之電話局
錦西電話局、

2、開辦通話之電話局、
馬家屯通話辦理所、小孤山、大孤山、董家溝、黃嘴子廟、南山、劉家店、玉皇頂、閻家樓、二十里堡、大魏家屯、老虎山、畬山、

3、開辦通話及滿洲內日漢洋文及滿日日洋文幷國際電報之電信電話局、
金川電報辦理所、康平、依安、大連中央電話局南分局、大東溝通話辦理所、土爾池哈、碾子山、

4、開辦日文之電報事務之電報局、
望奎電報局、樺川電報局、實濟電報局、饒河電報局、撫遠電報局、

朝鮮貿易界 同情我國新關稅率

【京城電】朝鮮貿易界、對於自明年一月一日實施之新關稅率、大體均具好感、總督府側、對於滿洲國已將足以影響農漁民之水產物及苹果等之關稅減低、亦非常感謝因已容納朝鮮側之希望云、

十一月份 中國對外貿易

【上海電】中國對外貿易、隨伴事變推移呈地域的變調十一月中貿易、上海及九龍激增、青島及天津等華北方面激減觀之、綜合之比前較月增加一折二分(上海二割五分)、然總額比較八、九兩月低下、未達貿易改善之地域、據海關發表之輸出入額如左、(單位千元)

	十一月份	累計
輸出	[illegible]	七六三、〇三六
輸入	[illegible]	九〇〇、七六六

自本年初之累計、至迄事變前七月末貿易額 比較去年度示約四折之激增、故不拘八月以降減退尚比較去年同期增加、十二月中貿易與十一月假定同額本年中全華貿易、昨年度輸入四百萬元輸出一億二千八百萬元均示增加、相差示一億一千二百萬元之輸入超過、將十一月中輸出入額以主要港別示之如左(單位千元)

港別	輸出	輸入
上海	一八、〇六四	一〇、四七二
九龍	六、五一六	一三、六九八
廣東	四、九〇四	五、七九二
天津	[illegible]	二、三八〇
汕頭	四、八三三	三、四九一
蒙自(雲南)	三、八四三	九一三
青島	八〇五	二、〇六〇

各地商況 十二月二十三日

匯兌

滿洲中央銀行總行行市

滙上海(每百元)	九八元〇〇〇
滙天津 同	九八元〇〇〇
滙紐約 同	二九弗八分一
滙倫敦 國幣每一圓	一志二片
本行產金買上價格	三圓七七
大連滙上海	…
大連滙爐臺	…

特產

▲新京▼

●大豆 現貨每鈔票價 定期混合品

開行	五三六
十二月卯	五四二
一月卯	…
二月卯	… 車

●高粱(同上)

開行	…
十二月卯	三六〇
一月卯	…

●特產現貨 大豆 … 高粱 … 包米 …

●新京米糧現行

紅糧	一元四	吉豆	三元〇
高粱米	二元三	小豆	三元七
小米	三元〇	稻米	四元五
粳米	四元二	元豆	二元四

▼大連▼

●大豆(百斤鈔票價)

帶皮	六二〇
十二月卯	六一九
一月卯	六二三
二月卯	六一九
三月卯	六三三
四月卯	六二九

現貨安一五〇車 期貨安二〇〇車

●豆餅(一塊鈔票價)

現行	二一七〇
一月卯	二一一五
二月卯	二一九〇
三月卯	二二〇〇
四月卯	二二〇五
五月卯	二二一五

現貨安二萬枚 期貨安四萬枚

●豆油(一箱鈔票價)

現行	一四三〇
一月卯	一四三〇
二月卯	一四五〇
三月卯	一四二〇
四月卯	一四三五
五月卯	

現貨安五百箱 期貨安五千箱

●高粱(百斤鈔票價)

現貨	四一六
十二月卯	四〇七
一月卯	四一六
二月卯	四二二
三月卯	四三二
四月卯	四四〇

現貨安 二二車 期貨安 五〇車

▲哈爾濱▼

●大豆 開行

一月卯	[illegible]
二月卯	[illegible]
三月卯	四、九二

安 數

●小麥 開行

一月卯	八、四四
二月卯	八、四〇
三月卯	八、四七

安 數

日用品零賣物價

豆油	二角四	羊肉	三角八分
麵粉	五元	柿子	二角
香油	三角八	白菜	四分
橘子	二角四分	白梨	一角六分
鯉魚	一角六	花生	一角六
豬肉	四角	苹菓	一角六
牛肉	四角		

金銀

中銀收買產金價格(每公分)	三圓七角七
上海標金	一四一圓五〇
海關金單位	二圓二九五
新京足金每兩	一四〇圓二角
新京紋銀每兩	二圓九角

商品

▲大阪棉絲▼

十二月限	一三三〇、五〇
一月限	一三三五、五〇
二月限	一三一〇、三〇
三月限	一三一一、七〇
四月限	一三三五、五〇
五月限	一三三八、五〇
六月限	

兒女英雄傳 廢經世書

第六回 雷轟電掣彈兒僧 冷月昏鐙刀殲餘寇 【五十四】

說着，又伸着脖子抽了兩口潮煙，磕了煙袋，滅了火紙，他就站起，滿地張牙舞爪的說道：『說，這不當着他們兩老兒的麼？你也不是外人，我討個大，說咱們姐兒們，今兒碰在一塊兒也有緣。』那穿紅的女子說：『你站着，別同我論姐兒們，我是我，他是他，你是你。』那婦人道：『親香點兒倒不好，我今兒怎麼碰見你們姐兒們，都是這麼硬巴棍子似的呢，』那穿紅的女子，催他說道：『你說罷！別累贅』他才接着說道：『我賤姓王，呸，我們死鬼當家的姓王！他們哥兒八個，我們當家兒的是第六的。人家都知道挣錢養家，獨他好吃懶做，喝酒要錢，永遠不知道顧顧我，我全仗着人家大師傅來忘好啊，眞別辜負了人家的心！你們瞧，我這個腦袋上都是金銀的，這件衣裳是買了整匹的花兒洋縐現裁的，我這褲子汗塌兒都是縐子的，總說罷，算道萬絲兒把我裹着呢。吃的更不用講了，天天的肥鷄大鴨子，你想咱們配麼？』那女子說道：『別咱們！你是你』。婦人道：『我就是我，我到了這廟裡沒半年，人家大師傅，花的那錢打我們這個銀人兒都打出來了。就是一樣兒活重些兒』這女子問道：『你這樣好吃好穿，還有甚麼重活叫你作呀？』婦人道：『你不知道我們這廟裡爺兒六七個呢，大師傅是個當家的，二師傅是個帶髮兒修行，好本事渾身帶着哪，還有個小大師傅，小二師傅，小大師傅，打的一手好拳，小二師傅是個掃腦兒也不搦，還有個三兒。你等一回大師傅來了，你都見的着的。他們爺兒九哇，洗洗油油，縫縫連連都得我……我一個人兒張羅的過來

嗎？可巧今兒個早起，他們娘兒們來了，我們大師傅，就要把他們留下，我樂得甚麼似的。誰知大師傅那麼耐着煩兒俯給他，他還不願意？人家拿出來的大紅綢子，他了不要，還有五兩的中錠整個兒的大元寶。他也不要末後大師傅翻箱倒籠，找出小拇指頭兒壯的一支眞金鐲子來，想着要給他帶了手上呢，他伸手唿嚓的一下子，把人家的脖子抓了個長血直流的。你瞧他歹毒不歹毒？』那女子問道：『這之後便怎麼樣呢？』那婦人道：『怎麼樣！人家大師傅拔出刀來就要殺他呀！你打量怎麼着，我好容易救月似的才攔住了。我說：『人生面不熟的，別忙，你老等我勸勸他。』誰知越勸他倒把勸翻了，張口娼婦，閉口蹄子……』說着，又對那穿月白的女子道：『你瞧娼婦頭上藏這個，身上也穿這個你怎麼說呢？』那穿紅的女子問他道：『這等說，你還不會勸勸他，少停你們大師傅回來，你怎麼對他呢？』那婦人笑嘻嘻的道：『你聽啊！如今不是我們大師傅找了來，你了麼？我瞧你這嘴又來得，你勸他，他沒個不答應的。你算我們廟裏他們爺兒五哇，除了二師傅他是在外頭跑海走黑道兒的，三兒小呢，可巧剩他爺們三個，咱們姐兒三個，咱們鬧個劉海兒的金錢戲香爐，各抱一條腿兒，你聽這高不高？』那穿紅的女子本就一腔千忿氣，聽這婦人說的這等無恥不堪，那裏還忍耐得住？只見他一言不發，回手拔出那把刀來，刀背向地，刀刃朝天，從那婦人下巴底下，往上一掠，唰一聲，早變了個血臉的人。不曾聽他一聲兒咕咚往後便倒。

痔 化痔土龍散 外敷化痔藥膏

主治二十四種痔瘡如各種痔漏肛門破裂大便走血奇痛奇癢膿血常流服用散劑外擦用藥膏痛止膿消可免刀割之苦 奉天大西邊門外南二經路警所西廿六號 張三多堂啓 函索痔圖說明付郵票四分即寄

送代 瘋狗咬藥方

敝局報差月前被瘋犬咬傷甚重幸經故都某宅贈一奇方療愈現爲普遍代送該方函索即寄北京東城大方家胡同火神廟十一號大同報北京支局啓

房廣房好交利？招週？裝最善僕又道
價！間！通便 待到 設完？良公？

滿洲大旅社

新京大馬路◎三四馬路中間
電話(二)二五〇五番

本社啓事

茲委趙永年爲興安南分省東科前旗分社長包瑞符爲分社經理倘有訂閱本報及刊登廣告者祈就近接洽可也至分社地址在後新秋大街中央通爲便利消息計暫用商會電話特此聲明

大同報社啓

鼻病

鼻塞、鼻臭、鼻乾、鼻涕、以及不識香味之人、係患有蓄膿症：肥厚性鼻炎：鼻茸：鼻加答兒各症之證據、凡患此等病症者、必有頭痛頭重之苦、記憶力思考力亦必漸趨衰弱、並有引起目耳、胃腸等症之虞

★如有患腦、體等症而欲知其究患何症、則請觀鼻病症解說記說即可知之

鼻病記說函索即寄

通函處 東京市芝區南佐久間町二ノ二 確報堂藥品部

立止牙疼

不論如何之牙痛 不知不覺均可治癒

主治効能
虫牙之痛 牙根痛
由上火所起之牙痛
由神經肩酸而起之牙痛
其他所有牙痛
均有神効靈効

今治水

定價 二十錢 三十錢 五十錢 各國藥房均有

發售所 丹平商會藥房
代售處 大連 奉天 哈爾濱 日本賈藥會社
奉天 井上誠昌堂
奉天 佐藤廣濟堂
新京 新京藥品會社
圖們 新井藥房

ネオアルサミノール
NEOARSAMINOL

606號共同發見者
醫學博士秦佐八郎先生所發見且保證其品質之唯一的日本產品

國際聯盟保健部委員會製本化合體之標準品、勵凡製品須合於此者……
日本藥局方第五版收載本類化合體且規定其化學的並動物學的試驗方法……

「NEOARSAMINOL」合於國際聯盟保健部委員會所指示之標準自不待言、於局方試驗尤於效力試驗特示甚優秀的成績宜哉！蒙稱爲第一有効……

有 0.15 0.3 0.45 0.6 0.75 0.9瓦裝 1管裝及10管裝

三共株式會社 東京・大阪

蒙稱爲第一有効之日本產砒素驅梅劑

三共 SANKYO

血毒淋病 尅毒丸

凡患梅毒淋病直接傳染各種梅毒五淋白濁一切下疳[illegible]口便毒橫痃血淋天泡……

每袋定價國幣一圓 總發行 奉天鐘樓北 關東大藥房

舒肝健胃丸

此藥專治男婦肝鬱氣滯消化不良飲食停滯時常打嗝嘔吐酸水心腹脹痛兩脇攻痛及心口疼痛……

最佳藥品決不欺人 小袋五角 大袋一元

北滿代理店 泰昌堂大藥房 哈爾濱道外九道街

德國 補爾精 滋補健壯 戒煙奇葯 返老還童

遠東總經理 哈爾濱 阿葛公司謹啓
哈爾濱道裡中央大街即外國七道街拐角八四號電話六八九七號(即中國十一道街斜對面)

痔瘡便血

……每盒一元五小盒五角不加郵費說明書付郵票四分函索即寄

大阪商船行輪

●華北門司神戶大阪 正午十二時
鴨綠丸 十二月廿四日
扶桑丸 十二月廿六日
烏蘇里丸 十二月廿八日
熱河丸 十二月廿九日
黑龍丸 十二月卅一日
奉天丸 一月一日
吉林丸 一月二日
青島丸 一月三日
鴨綠丸 一月五日
扶桑丸 一月七日
烏蘇里丸 一月九日
熱河丸 一月十日
●開往三角鹿兒島沖繩開上
貴州丸 每月三日十八日
●開往天津
每月 七回
●船票發售 滿鐵國鐵主要各站各埠日本國際觀光局
▲車船連絡往復票火車減二成輪船減一成送用日期限兩個月▲在大連購買神戶門司開往復票時回路運費減二成通用期間三個月
●專屬貨物代辦處國際運輸
大阪商船株式會社
大連支店（電話二・一一五二）
新京事務所（電話三・三二六）
奉天事務所（電話三・四〇八九）
哈爾濱事務所（電話三・七一〇一）

阿波共同行輪

●開往仁川下午
卅六共同丸 十二月 日
●開往芝罘
廿八共同丸 九月 日
●開往天津
早隆丸 十二月十九日
本會社代辦山東鐵路及朝路辦理各種運輸一切事務
大連市山縣通
阿波共同汽船會社
電話2・五〇〇一

日本郵船行輪

●開往紐育
能登丸 一月八日

朝鮮郵船行輪

●開往營口
天山丸 十二月 日
●開往仁川博多長崎三角鹿兒島
錦江丸 十二月廿九日
前記輪船出口時日因天候關係或有更變
朝鮮鐵路各站以及本行輪船經過各口可裝與滿鐵連絡之貨物有上記△記號者純係貨船不售客票並可發行前年連絡提單在賣海圖及航海路請近海郵船株式會社大連代理店朝鮮郵船株式會社大連代理店△大連市山縣通一八一
日本郵船會社大連出張所
電話2・三九2・六四六
專屬貨物代辦處船票代賣處
丸二商會 電話2・六七
各地之日本國際觀光局

近海郵船行輪

●開往橫濱
玄武丸 十二月廿五日
●開往天津
勝浦丸 十二月廿六日
●開往長崎鹿兒島
淡路丸 十二月三十日
●開往基隆高雄
淡路丸 十二月廿二日

大連汽船行輪

●開往青島上海 上午十一時
休航
●開往龍口
休航
●開往天津
濟通丸 十二月廿四日
●開往基隆高雄(載客)
山東丸 十二月廿九日
●開往敦賀新潟伏木(載客)
山西丸 一月四日
河南丸 一月五日
河南丸 十二月 日
大連市山縣通
大連汽船株式會社
電話2・七一三一
日本國際觀光局中國旅行社

雙美人牌
クラブ牙膏

何故您用雙美人牌牙膏即其氣味爽暢撲滅細菌去垢擦白而不傷齒質之効他種任何牙膏未有可比之原故也

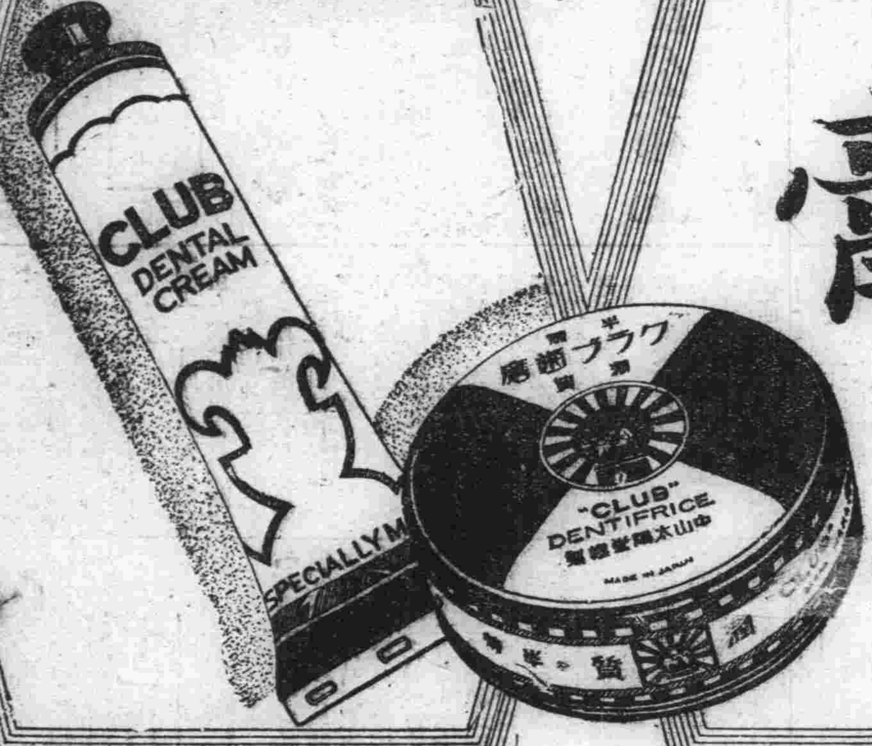

大阪・中山太陽堂・奉天

麗德雪花膏
レートクレーム

榮養皮膚當由今日始

多季爲草木凋零之時、金風如及故肌膚最宜加以保護、閨閣名媛對此如不加注意、任其粗蠢、則將如衣破舊、失却青春寶貴之時矣……

如欲永久保持柔細光澤之肌膚、則莫如施用麗德雪花膏、朝晚兩次、該項雪花膏完全乳化、具有深入肌膚之卓越有效成分、可發揮美肌作用、及防止粗蠢並能一掃疙瘩粉刺、使肌膚永保細滑白粉下並能發揮絕無比類之作用

特長

一、防止粗蠢
二、白粉化粧下
三、剃鬚後

衰老＝乏嗣解決此問題只有現代

強壯補劑 勃而興藥片
是整內分泌 正常化之良藥

勃而興
有意想不到的 却病這樣快 是活爾蒙的効力
有意想不到的 頹唐能還少 是活爾蒙的効力
有意想不到的 服後能立子 是活爾蒙的効力
有意想不到的 性交生快感 是活爾蒙的効力

(圖中寓意)

補腎聖藥勃而興

功用：補腎壯陽 添精益髓 發育生殖 鞏固機能

主治：少年早婚 房勞過度 滑精早洩 陽萎不舉

凡由破身太早、手淫爲害、以致滑精遺精、精冷精清、子嗣缺乏、交換乏味、性慾苦悶、生趣索然、腰酸背痛四肢乏力等症、可急服勃而興藥片立能恢復健康、添精益髓、誠爲補腎第一仙丹也 ●價目每瓶大洋一圓六角

美人嫁於何人

美病嫁於何人青年慾火中燒情不自禁愛美人得美病今凱輯氏空前未有之新發明白濁斷根靈藥 巧拿淋丸

◇能治急慢性淋症
◇能治便白便血
◇能治睪丸發炎
◇能治久醫無效之疚白濁症因內中有三大之聖藥

(一)即純檀香油精 SATNAL (二)沙斐兒 SALOL (三)梅天靈藍 METHYLONERLUE 此三種藥品均有利尿消毒、又合以殺菌滅高貴藥品製造成丸、百醫百效、萬試萬靈爲各國醫士、臨床用藥皆爲最新最妙良方也

每瓶國幣二圓

以上二種良藥各省各埠中外藥店均有出售

總發行濱江省 泰華西藥商行